中報　汪兆銘題

中華民國三十年三月三日星期一

第三百三十八號

今日本報一張半售國幣五分

中華郵政登記認為第二類新聞紙類

定報價目：一個月一元五角　半年八元　全年十五元　國外郵資外加

廣告刊費：每行十一字高　每日刊費六角　每欄一百十七行　用新五號字計算

社址：南京朱雀路一一一號
電話：營業部二三六二〇號　編輯部二三三五四號　總理室二三〇四號

鐵鳥蔽空甲車載道 褐衫軍長驅入保京

希臘處境危殆戰事一觸即發

（本報上海二日專電）據保京訊、全部武裝準備應戰之德軍、昨夜已控制保京索非亞、彼等搭乘鐵甲車火車運輸機、紛紛開入保國、各部似向希臘東北邊境開去、自保國在維也納會議中、加入德義日聯盟二小時後、戴盔德軍、即搭乘鋼甲汽車開入保京、昨保京上空、德機蔽天、蓋當希氏之褐衫軍自羅至保、經過多瑙河橋樑時、胥由大隊德轟炸機及戰鬥機掩護前進、保政府殊見驚惶、保京街道上羣衆、皆靜觀德軍列隊而過、德軍之開入保國、其速度出於彼等意料之外、高級方面、對德軍是否即開赴希臘、抑僅在保國布防、頗引起熱烈猜測、但因德軍一般方向、皆為希臘邊境、故德軍即將攻希之說、似見更為合理、

據海通社匈京電稱、保加利亞政府、昨夜正式通知南斯拉夫政府謂、德軍方自北方邊界開入保境、又據哈瓦斯訊、對德軍開入保境事、原為意料所及、是以均甚鎮靜、官方亦未發表任何聲明、特人民深恐遭受空襲、對防空措置、異常關切、至英駐保公使伍特爾、對德軍開入保京一事、亦未提出交涉、此間各報、且多拒不加以評論、僅稱、保國業已加入軸心而已、預料內閣經理費洛夫、當於今晚自維也納乘坐飛機返國、

（保京二日中央社電）德軍開入保國、遂在保國加入三國同盟之日實行、保國簽訂加入三國同盟議定書後二小時、德軍機械化部隊先鋒隊、乘灰色之裝甲車開入保京、先有裝甲車三輛、從大路經過德大使館前面、搭載德國步兵之輸送機一架、在德公使館上空飛翔、繼飛抵機場、繼有大批輸送機飛來、此間德僑商店、均懸國社黨黨旗、歡迎德軍、又警官隊開始整理主要道路之交通、德軍裝甲車部隊、似將大舉開來、

德空軍一大隊降落保京機場

（本報上海二日專電）據哈瓦斯社南國京城訊、政治報頃載有駐保加利亞國京城訪員來電稱、德國飛機一二五〇架、今晨已在保京飛行場降落、德國摩托化部隊、亦於本日午後五時開抵保京、此外保國伐爾那維亭覽魯斯米克等城、已見有德軍蹤跡、（索非亞二日中央社電）據海通訊、據此間官方昨晚宣稱、外傳保加入三國同盟後、英公使將最後通牒面交保外長之說、完全不確、

保國加入軸心 蘇俄表示同情

（瑞典京城二日中央社電）據海通訊、關於保加利亞之加入三國同盟、在未實現前、各方咸予以注意、縱使英駐保京公使伍特爾之如何努力、甚至以斷絕兩國外交關係相恫嚇、但保國竟加入三國同盟、據保總理費洛夫聲稱、願與蘇俄維持友好關係、尤為倫敦方面所注意、各報咸載稱、關於保國加入三國同盟、不僅事前完全通知蘇俄、且蘇俄對保行動、予以同意、

（羅馬二日中央社電）據海通訊、關於保加利亞宣布參加三國同盟、義大利全國人士頗感興奮、義密切注視英國與軸心國在東南歐之外交活動、此間對保國參加三國同盟、並不驚異、因保國係效斯洛伐克、匈牙利、與羅馬尼亞、保加入軸心集團後、希臘已處孤立狀態、

（羅馬二日中央社電）據海通訊、據「義大利新聞報」載稱、保加利亞加入三國同盟、係德義東南勢力圈擴大之象徵、英國拉攏保國、企圖牽保入戰爭漩渦、然卒至為山九仞、功虧一簣、

邦交瀕於斷絕 英將對保宣戰

倫敦授權駐保公使便宜行事

（本報上海二日專電）據海通社瑞典京城訊、英國通訊社昨夜發出消息稱、英國鑒於保國最近之政治發展、與之斷絕外交關係、已成為數小時之問題、據官方承認、保京英公使館情報處、現已停止辦公、

（本報上海二日專電）據合衆社索非亞訊、英使館代言人昨夜稱、因德國武力、伸入保加利亞之故、英國與保國絕交、據倫敦消息、英政府已授權駐保公使伍特爾斟酌局勢、隨時與保絕交、保京昨晚、已一部分熄滅燈火、政府將宣布其為不設防城市、但對保政府已通知南斯拉夫、德軍已開入保境之說、官方正式加以否認、英使館代言人稱、英使伍特爾定於今日教堂禮拜後、覲見保王鮑利斯、而斷絕外交關係與兩國宣戰、祇差一間、此項步驟、何時實行、尚須待倫敦訓令、現下所有保國人民、除領有陸軍部特准者外、均不准離開保境、又據柏林訊、德方官吏之報告、對德軍入保事加以承認或否認、惟現時此間無從與保京維持電話之接觸、因據長途電話接綫員所稱、諸綫已遭紛擾故也、

據海通社保京訊、此間官方昨宣稱、保國過去數日、所拘捕之人、多係保加利亞人、其中七人、業經證明與外人聯絡作危害保國之行動、又據保京近郊之東耶那自來水廠附近、所發現炸彈、經專家檢查後、證明係英國所製造、又電、保加利亞南部、與外國電話交通、最近數日突然中斷、此因氣候惡劣所致、昨晨電話交通、已恢復常態、（倫敦一日中央社電）保國加入三國同盟後、德軍即進駐保國、巴爾幹情勢、遂呈急激變化、據此間關係方面觀察、英國或將對保宣戰、而派飛機轟炸保國戰略地點、

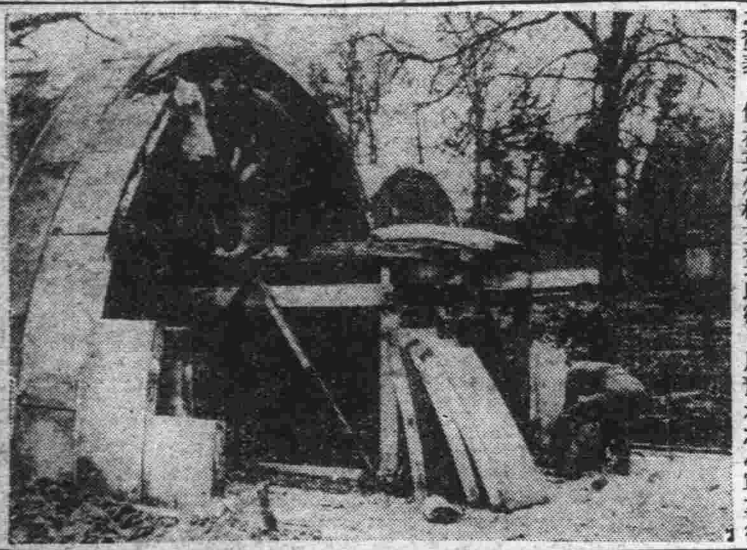

英國各地建築中之新設計的簡單兵營
可容十二人

巴爾幹如發生戰事 土勢必捲入漩渦

韃靼尼爾海峽或將為英艦利用

（本報上海二日專電）據土京訊、德軍開入保國消息、使土京如受雷震、土政府發言人昨謂、若巴爾幹因此發生戰事、則土國安全遭受威脅、則土或將被迫與英聯肩作戰、此話之發表、係在英外相艾登與參謀大臣狄爾爵士離土以後、艾狄二氏與土領袖商妥政治外交軍事之聯合計劃後、已由土啓程前往保羅、此間預測、德軍入保後、巴爾幹將有廣大發展、一般人以為艾狄二氏此行、所預示之（軍事行動開始期、尚較預料者為早）、

（紐約二日中央社電）此間人士觀察保國加入三國同盟後、德軍必開入保國、據此間所接南國京城消息稱、土耳其刻正在土保邊境方面、增強兵力、以為但巴爾幹外交方面、英外長艾登訪土後、英土間意見、可謂已全告一致、但在土保互不侵犯條約關係上、土耳其未必積極阻止德軍取道保國進攻希臘、並認為土國增強邊境兵力、乃警備本國領土之一種措置、

（本報上海二日專電）據哈瓦斯社瑞士一日訊、巴塞爾新聞駐匈京訪電稱、英外相艾登、最近在土京與該國要人進行談話時、以英國軍艦、得以自由出入土國韃靼尼爾海峽一項問題、為討論之中心、土國因關切本身安全、故或將准許英艦、自由出入韃靼尼爾海峽、亦未可必、此種舉動、在法理上言、並不違反一九三六年七月廿日所成立之蒙特婁公約、英艦隊倘能駛入黑海、自可獲致重大利益、如此、即能控制黑海沿岸羅保兩國各港口、

希特勒晤義外長密談

（維也納二日中央社電）據合衆訊、德總理希特勒、昨下午在此間帝國旅館、與義外長齊亞諾會商、德外長里賓特洛甫亦在座、

德機炸英格蘭

（端典京城二日中央社電）據海通訊、據英空軍部發表稱、昨夜迄今日德機在英格蘭上空、頗為活動、英格蘭東部某城被炸、毀民房數間、另有一處未舉其名、亦被轟炸、受損情形、據英慣例宣稱、並不重要、

美明年飛機出產可達三萬七千架

（本報上海二日專電）據哈瓦斯社華盛頓訊、美工程師協會主席柯威爾頃宣稱、至明年六月底止、全國各飛機廠、共可造成軍用機三七〇〇〇架、其中二一〇〇〇架、備本國之用、其餘一六〇〇〇架、則為英國定貨、預料短時期內、美製造軍備力量、即可為全世界之冠、

放棄中立加入軸心 保加利亞內政沿革

（中央社）保加利亞此次步匈牙利、羅馬尼亞、斯洛伐克之後塵、加入三國同盟、保國與匈牙利均係主張打破巴爾幹現狀之國家、前次大戰敗北後、即處於英法兩國壓迫之下、共在巴爾幹近東、佔有重要之戰略地位、尤其對韃靼尼加及黑海戰略地位、最值重視、在最近情勢下、該國對德義關係視之、世界大戰時、一九一五年放棄中立、加入德方參戰、于薩洛尼加簽訂屈辱之單獨媾和條約後、國內政治頗告混亂、自一九一九年農民黨獨裁時代、政黨腐敗、一九二三年為資安戈夫教授專政時代起、至一九三四年、遂有軍部專政之舉、迨德國振興後、保國又為主張打破現狀之國家、銳意樹立全體主義色彩濃厚之獨裁政治、鮑利斯三世獲得政權後、採取親義政策、自此次歐戰發生以來、為德義英俄土等列強所拉攏、但因德國之安定巴爾幹工作、收復南多不魯甲失地、遂投入德義懷抱、積極與之合作、復于上月十七日、與土耳其簽訂不侵犯條約、兩國樹立友好關係、因德國在巴爾幹佔得優勢、共對德態度頗為友好、尤以軍部之親德態度為最、一方面與蘇俄維持密切之關係、蓋保國自土俄戰爭以來、歐戰發生後、即避免接近俄、急遽接近蘇俄、一九四〇年一月、保俄成立通商條約、蘇俄派遣軍事顧問赴保、以資連絡、並對保國要求收復南多不魯甲、予以精神上之援助、英方欲利用德俄關係、離間德俄、而施用謀略、但因此次保國加入軸心、已全歸泡影、

阿爾巴尼亞 義軍將反攻

喀斯泰奧島英兵撤退

（本報上海二日專電）據海通社南國京城訊、義軍將在近期內、在阿爾巴尼亞發動大規模之反攻、希方承認義軍在前線、集有大量軍隊、開到增援部隊甚夥、義空軍現集中轟炸弗洛利亞、計有若干摩托化部隊在內、又據合衆社羅馬訊、義公報稱、義軍已克復土耳其海岸外十英里之喀斯奧島、但二月廿八日義魚雷艇一隊及空軍、已在該海峽登陸、將共克復、該處英兵已被俘、按倫敦官方曾於週五、宣布英軍於完成使命後、已退出該島、

美駐英新大使韋南特抵倫敦

（本報上海二日專電）據海通社瑞京訊、美國駐英大使韋南特、昨行抵倫敦、英王喬治、親在車站迎接、又里斯本訊、美駐英大使韋南特、在里斯本時曾與葡總理薩拉柴進行會談、美駐葡公使當時亦在座、計歷三刻鐘之久、會談內容、係討論美國援助英國、及美葡關係問題、（瑞典二日中央社電）據海通訊、美新任駐英大使韋南特昨抵倫敦、英皇喬治六世、親自在車站迎接、

越泰和平會議 可望賡續舉行

法政府態度已趨溫和

（東京二日中央社電）泰越紛爭東京調停會議、曾於二十四日第四次會談中、向兩國提出限二十八日結束之最後調停案、唯因法方未予答覆、故會談陷於將決裂之危局、二日上午十一時半、法駐日大使亨利、以法方首席全權委員資格、訪問松岡外相、面呈對日答覆、又明示本國政府之意志、唯法之回答、所以如此遲緩者、想係因維希政府所決定之對日答覆、法駐日代表團接得較預定為遲所致、現日方已決定以法方二日之回答為基礎、接受調停任務、迅速向圓滿結束會議邁進、

（本報上海二日專電）據路透社東京訊、日半官方面稱、就國外消息觀之、維希政府、對日本調解泰越邊界糾紛辦法之態度、有趨向溫和之象、故衆料駐日法大使亨利、將於今日與日外相松岡晤談、消息靈通方面、咸信法方覆文、將較前溫和、尤其是關於交還東埔寨西部之問題、聞法大使亨利、原定三月一日與松岡會晤、但卒取銷之、因欲研究維希之訓令、並向其政府請予詳示也、又據哈瓦斯社維希一日訊、政府關於泰越糾紛所抱態度、業經昨日國務會議在原則上有所決定、並於事後發表公報、簡略提及、外傳半官方面、不久尚須發表文告、具體說明法國立場、但此間負責人士、對此拒不有所表示、總之政府昨日國務會議舉行以前之觀點、不外對於泰國所提各項要求、不承認其在法理上其有充分理由、法國在東京談判中、雖表示妥協精神、顧對於此項、法理觀點、未必有所變更耳、又據合衆社河內訊、可靠中立方面昨晚稱、日僑五十人、昨午自河內赴海防、惟據消息通靈界相信、東京日人所稱、謂維希已接受日人調停泰越邊境糾紛之條件、或實有其事、多數觀察家相信法人接受條件、實係唯一解決辦法、法國軍力過弱、不能與泰聯軍作戰、同時越督德古少將、拒絕接見他人之訪問、其他政府官吏、亦緘默不肯有所解說、

（維希二日中央社電）法政府二十八日召開緊急閣議後、僅發表稱、關于泰越問題、已決定態度、關于共內容、則力避說明、政府方面預定最近、將正式發表關于該決定之內容、

（曼谷二日中央社電）調停泰越國境紛爭會議、因越方之讓步、決裂危機、暫告解除、惟維希政府、尚未有全面回訓、故事態仍然在最後關頭、會談之成敗、頗堪憂慮、泰國為求東亞之永遠和平計、絕對信賴日本、靜觀事態之推移、現泰國方面、因停戰期間尚餘五日、深願此次紛爭、達到圓滿妥協、會談之成敗、厥在今明兩日、頗注意越方動向、希望日本斷然之裁決、

南國準備參加軸心

（本報上海二日專電）據海通社羅馬訊、據義大利日報星期刊載稱、最近期間尚有其他國家、將參加三國公約、南斯拉夫為羅馬尼亞、保加利亞及斯洛伐克之友邦、南國要人、已於二月十四日在奧勃薩爾斯堡、與德國元首會晤、

華盛頓計劃防衛菲律濱

（華盛頓二日中央社電）據合衆訊、國會領袖昨日宣稱、政府各部、刻正詳細研究防禦菲律濱之計劃、當局尤其注意之點、在於被人攻擊時、竭力保護居民、包括食糧蔭蔽及火燒問題、白宮及預算署、雖尚未將計劃加以核準、惟衆料不久、即可有所行動、

一週時局報告

宣傳部三月一日廣播

這一週間的重要時事很多、因為限於時間、祇得提出幾件來報告、現在分別國內和國外兩方面來講、

國內方面

㊀廣播事業收回　廣播事業、對於政治宣傳、和國民教育、有很大的功用、所以中央當局、對於廣播事業、非常重視、在事變以前、政府本有中央廣播無線電台、設在首都、全國重要都市、也都設有電台、中央黨部宣傳部、更有廣播事業指導委員會、負責辦理廣播事業、事變發生以後、所有中央廣播電台的機件、全部搬到了內地去、原有的廣播事業、便完全停頓、日本軍部方面、先後在上海、南京、漢口、蘇州、杭州各地、設立廣播電台、繼續辦理廣播工作、一二年來、已經有相當規模、自從和平運動發動以後、廣播宣傳、更覺得重要、日本軍部方面、為了尊重我國宣傳行政完整起見、一再表示願意把廣播事業、交還我國政府、去年春間、國府還都的時候、在上海就交換過意見、當時日軍報道部馬淵部長、極力贊助、所以交涉進行、很是順利、中日基本條約簽訂以後、就繼續交換意見、到了最近、雙方對於改組廣播電台的意見、完全一致、所以在二月二十二日、宣傳部和日本大使館、共同發表聲明、所有廣播無線電台事權、完全交還我國、我們都知道、事變以後、日方在華中各地所辦無線電台的機器設備、價值很大、這次改組、日方能夠很慷慨的允許自動的以捐助或者借讓的方式、無條件供給我國使用、這是中日兩國親善合作的具體表現、現在我們為廣播事業的積極開展、所以特別設立中國廣播事業建設協會、今後廣播事業統由該會負責接辦、至於廣播協會理監事人選、因為接受友邦放送局一部份的經費關係、所以聘請了幾位友邦廣播事業專家做理事、參加工作、協助進行、今後中國廣播事業行政機構、既經統一、中日兩國國民感情意見融洽、對於我們的復興前途、和中日合作、一定有很大的幫助、

㊁我國駐滿洲國大使呈遞國書　中滿兩國、本是一家、過去因為種種關係、兩國國民感情、有好些不大融洽的地方、自從三國共同宣言發表以後、中滿兩國關係、正式確定、雙方互派大使、情形已經大見轉好、現在我國首任駐滿大使廉隅、已經在二月二十二日那天到任、二十五日上午、呈遞國書、雙方都表示極度的歡洽、相信今後中滿二國、必定能夠本着善鄰友好的精神、共同努力、共同發展、

㊂宣傳幹部的充實　宣傳事業的發展、是一件重要工作、但是想宣傳事業的發展、首先要求得宣傳人材的充實、所以在國府還都以後、林部長、看到這一點、就着手創設中央宣傳講習所、訓練專門人材、現在第一期的學員、已經畢業、不久就可以參加到各地的宣傳機構裏面去實地工作、這對于今後的宣傳工作、好像是加入了一批生力軍、至于第二期學員、也已經招考完畢、不久就可以開始訓練、此外上海的國民新聞、過去對于和平運動、有過很大的努力、所以穆時英、劉吶鷗、兩任社長都遭了重慶恐怖份子的毒手、但是幹革命工作的人、是不怕死的、尤其是合乎正義的和平運動、更應該努力推進、所以宣傳當局、和該社職員、非但不因為穆劉兩同志的犧牲而退縮、而且從二月二十八日起、將該社重新改組、國民新聞大加擴充、內部的陣營、越見堅強整齊、充分的表示出一種革命的精神、此外還有一件有關新聞事業的事情、就是日本鐵道省邀請我國華中華南各地的新聞記者、赴日觀光、參加的有中央社趙副社長等十人、他們已經在二月廿五日那天由京出發、日本的新聞事業、比較我們要發達得多、這次這十位記者東渡觀光、將來回國以後、對於今後的新聞事業、一定有一番改革、

㊃鐵路警察的恢復　警政部特種警察署、前些時候、為養成特種警察人材起見、曾經辦過一所特種警察教練所、受訓學員、有二百八之多、最近特種警察署、籌備恢復京滬鐵路警務處、所有路警、除了把前任鐵路警員登記的予以復職以外、還有第一屆的特種警察教練所學員、全部派充路警、這件事、已經積極籌備、不久就可以實現了、（未完）

德英飛機互施空襲

（柏林二日中央社電）德軍司令部發表稱、二月中德海空軍擊沉英輪、計達七十四萬噸、其中五十五萬噸、係被海軍及潛水艇所擊沉、十九萬噸係被空軍所擊沉、此外予英商輪六十七艘以重創、㊀德機二十八日夜轟炸英國南部沿岸地方、港灣一帶及軍事設施、另一隊德機轟炸倫敦市內及其附近之工場、受創頗重、

（瑞典京城二日中央社電）英海軍部宣稱、上月廿七日、德官報所稱、驅逐艦為快速艇擊沉之說、確係事實、該艦名為「愛克斯慕爾」、係最近新造、因速率甚高、有十生的二米突大砲六門、水手八十至一百人、

（柏林二日中央社電）據海通訊、據昨夜由可靠方面探悉、英機十架、昨晚飛入德國西部、投擲爆炸彈與燃燒彈、未抵目的地前、為德追逐機與高射砲擊退、英機曾慌忙逃

（柏林二日中央社電）據德軍事最高當局、于今日午刻宣稱、㊀敵商輪數艘、計一八〇〇〇噸被我機炸沉、另有三隻受重傷、於英國東岸長距離偵察機、擊沉敵輪一艘、計一八〇〇〇噸、另有五隻大輪被炸毀、他如南安普頓、牙茅斯、英格蘭東部空軍據點、蘇格蘭北部港口、及英格蘭南岸、與東南岸均被轟炸、㊁敵機亦于昨夜侵入德國西部、投下爆炸彈及燃燒彈多枚、民房數幢被毀、平民死傷多人、

英續遣派軍隊增防馬來緬甸

（紐約二日中央社電）據曼谷來電稱、該地英軍事籤通消息方面稱、英軍正向馬來緬甸兩地輸送云、大意謂「印度駐任軍增援部隊、目下正向馬來半島輸送中、此舉係為與該地機場及其他重要地點、担任警備之正規軍換防、將共調往馬來泰國國境、又據其他印度駐屯部隊、為因緬甸駐屯軍調赴馬來、最近擬開赴緬甸補充、英軍部隊、已配備泰緬國境全線、兩國銜接道路附近、軍隊尤多、

美議員要求通過租軍案

（本報上海二日電）據合衆社華盛頓訊、阿拉巴瑪民主黨參議員希爾、昨晚廣播、要求國會結束其對租案之延宕、湯勤希氏云、反對該案者、實係處安之預言家、以不合情理之謬言論、中傷該案、渠又稱、如希特勒元首取得勝利、則美國即將發覺自身正在鉗式行動之包圍中、一齒為日本、另一齒則為德國、而南美則將成為把柄、敵人可隨時由彼實施壓力、希氏又稱、希特勒以腐朽民主國家比美國

德在法北沿海建齊格非防線

（本報上海二日專電）據柏林訊、作為希特勒元首侵英跳板、及防止英軍登陸企圖之齊格非防線第二、已在海峽沿岸將近竣工、按此防線、乃德國欲獲得一九四一年最後勝利之一部分準備、此一陣線、現不復再守祕密、按此間軍事方面消息、最近數月中、英方空襲之主要目的、即在此齊格非防線、據彼等意見、此陣線完成後、當大有助於侵英之成功、英領袖預測、英將於一九四二年派遣遠征軍、在歐陸登岸、但有齊格非陣線以後、將使英軍登陸成功機會、大為減少、

美救濟船駛往法國

（本報上海二日專電）據華盛頓訊、此間紅十字會昨宣稱、第二艘救濟船、將於三月八日自美開法、該船載有價值一百萬美元之糧食、醫藥、衣服、救濟未淪陷區內法國兒童、吾人當能憶及若干時前、美會派救濟船一艘、並得英政府同意、通過封鎖線、

美租軍法案準備實施

羅斯福召閣僚會商

（華盛頓二日中央社電）據海通訊、羅斯福總統、因感冒、在其邸內召約國務卿赫爾、財長毛根韜、及軍事當局有所會談、係賡續前日關於從速經參院通過援英案及早付諸實施、

（紐約二日中央社電）羅斯福總統、因已料及武器貸英法案、將通過議會、故早徵求關係首腦之協力、着手準備實施援英案、並先樹立強化英美共同國防之原則、其原則三方針如下、㊀確立統合英美雙方要求之唯一預定制度、俾獲得強化英美兩國國防必要之軍需資材、㊁就英美所獲得之資材、確立緩急先後順序、㊂強化擴大英美經濟分野之合作、此原則成立後、一面可推行美國本身之強化國防計劃、一面則企圖圓滑實施援英案、羅斯福總統、為推行此方針計、目下正擬設置特種機關、該機關係由總統領導以陸海軍、國務、外務四長官閣僚組成、其唯一任務、在企圖樹立國防關係政策、因限於此、現在國防關係各機關、皆置於其統制之下、

俄駐美大使訪晤韋爾斯

（本報上海二日電）據合衆社華盛頓訊、蘇俄駐美大使歐曼斯基、昨向美國務副卿韋爾斯保證、美國運往蘇俄貨品、正由蘇俄獨自採用、按英政府官吏前曾向美提出怨懟、謂美貨正由蘇俄轉入德國、又謂、蘇俄雖或不致直接將美貨運德、惟蘇俄將同一蘇俄貨物運德、而則以美貨填補缺憾、歐曼斯基之保證、似即對此而發、

振委會撥發巨欵 舉辦鄂漢省市急振
派江專員前往視察施放工作
浙再籌振款濟貧粵設診療所

（漢口二日中央社電）國民政府行政院振務委員會、爲顧念武漢民衆痛苦、並應地方當局之請、特提交委員會討論、決定湖北省及漢口市各撥急賑國幣陸萬元、特派江專員於日前飛漢、分別會同此間省市長官、並將賑款共十二萬元、點交兩府領取、以便轉發、江氏並視察武漢方面所辦施賑工作、兼放湖南岳陽縣賑款後、即返京覆命、（杭州一日中央社電）浙省府第四次會議、主席沈爾喬、討論事項如下、㈠杭市冬振款項不足之數、應如何籌撥、請公決案、決議除由市府再籌一萬五千元外、[illegible]、㈡教廳呈送整理學生辦法草案、提請公決案、[illegible]、㈢擬請恢復田畝米捐、應查照成案、立上期田畝征、提請公決案、決議交法規審查委員會審查、㈣擬組織委員會籌備建築完善之運動場所、附具組織大綱、請公決案、決議交法規審查委員會審查、㈤財廳呈請轉荐張美伯爲浙江省金庫主任、陳自新爲副主任、[illegible]、通過、（餘略）
（廣州一日中央社電）粵省振務會[illegible]施診所二十二處、昨已先行成立十二處、以利貧民、[illegible]開會議、由于委員主席報告最近施賑情形後、旋卽開始討論今後施振方針、決議要案多件、

漢社會局長談 民政興革事項
內部會議決定實施方策
各地行政前途必趨光明

（漢口二日中央社電）[illegible]半鐘、乘輪到漢、當時中外各長官偕赴江岸歡迎、

津白銀三百萬 業已運往印度

（本報上海二日專電）存儲天津租界白銀、自經英日成立協定後、頃據海關總稅務司方面消息、値國幣三百萬元白銀、已於本年一月間、由津裝輪運至英屬印度、

陸軍教導團 分區招生
北京定期攷試

（北京二日中央社電）國民政府自還都以來、對於建軍事項、銳意進行、頃悉軍事委員會爲謀迅速訓練幹部人才起見、特成立中央陸軍軍事教導團、全國分十七區招生、現在北京、天津、濟南、徐州、蚌埠、武昌、漢陽、漢口、安慶、蕪湖、上海、杭州、揚州、蘇州、鎭江、常州、及無錫等地、均設有招募處、并在南京設招募處、而北京天津兩市且已開始招募、定本月廿三日在北京賢良寺舉行攷試、

日新任漢總領 田中抵漢

（漢口二日中央社電）日本駐漢總領事田中正一氏、榮升太原總領事、此間中日官民各界紛紛爲之設宴餞行、田中氏特于一日下午四時至總領事官邸設筵招待中外各軍政長官及各界領袖、以資酬答、又新任駐漢總領事田中彥藏氏、已於昨日下午五點

建康路 **美美** 百貨商店
夫子廟 **美麗**
聯合敬贈八折戲券

楊公井 **中喜劇場**
准於三月七日起公映第十一屆「奧林匹克」世界運動大會實地攝製偉大名片

美之祭典
本店爲酬答顧客起見除將春令各貨選辦充足幷將價格劃實外自卽日起凡來敝店購貨滿洋一元以上概贈中喜劇場八折券一張備券無多贈完爲止凡愛好電影如需購貨諸君盍興乎來倘蒙賜顧當竭誠歡迎

皖本年預算 分組審查

（蚌埠二日中央社電）安徽省政府預算審核委員會第十次審核會議、討論皖省府祕書處送第十八次省委會議交下、據財廳呈送本省卅年上半年度經臨收支概算書、請審准案、決議交府廳處主管科長、分組審查、應減應緩各項、由財政廳召集、茲悉已於三月一日下午三時、召開前項小組會議共同商討整頓稅收事宜、

聯美航空公司 將展長港菲線

（本報上海二日專電）本埠西商會決議、請聯美航空公司、將香港線、展長至上海、以促進商業、而利港菲僑民、該公司正計劃將港菲綫展至新加坡、認該綫較港滬線尤爲重要、故先開航新加坡綫、然後關港滬綫、

華北食糧運銷處 購澳粉配給市民

（北京一日中央社電）華北政務委員會物資調節委員會、爲調劑民食特設食糧運銷事處、專事辦理食糧採購運銷事宜、並由各指定分配場所配給人民、聞該處成立後、華北各地食糧、咸能需求得宜、最近該處復由海外購得大批澳洲麵粉、共計兩千噸、現已起運、不日卽可到京、俟運到後、當卽按已定比例分配與華北各省市、至本市應分者、仍交指定許可配給場所、配給市民云、

預防電力煤恐慌
工部局派定委員 調查電流供應率
法公司保證不致恐慌

（本報上海二日專電）上海電力公司、因未能獲得足量存煤之故、對公共租界電流供給、有減少之計劃、惟法租界方面、則已有暫時保證、謂界內並無此種緊急狀態存在、據法商電氣公司經理法佛萊表示、該公司發電機器、全部係用燃燒油、而非煤斤、最近期內、可獲安全之接濟、又工部局已任命密契爾、鶴助、馬希爾、包特威爾、及郭順等五人、爲特別委會委員、專以調查電流狀況、與供應率問題、

滬一月份 鈔票進口額

（本報上海二日專電）一月份進口鈔票面值國幣二三九五萬一五六〇元、出口鈔票面值越幣二〇〇萬元、法佛郎三八二二五〇法郎、

華北農產 去年豐收

（本報上海二日專電）據哈瓦斯東京訊、據日本農林省宣佈、去年除華中棉收而外、華北及內蒙古各地小麥高粱及其他穀物、均告豐收、華北小麥之年收穫、以視一九三九年增加百分之五、高粱增加百分之十八、黍增加百分之五三、玉蜀黍增加百分卅八、米增加百分之七、棉花增加百分之廿一、

吳興舉辦 集團結婚

（吳興訊）吳興縣立民衆教育館、爲改良結婚儀式及提倡儉德起見、特舉辦集團結婚、每年由春夏秋冬四季中各舉行一次、並定於四月四日爲第一屆集團結婚日期、茲已將集團結婚規則及參加集團結婚須知、呈請縣政府備案、候核准後卽開始登記、（又訊）該館主辦之民衆學校、第二屆已于上月畢業、第三期民校卽將開學、現已開始報名、各界如有失學民衆、均可向該館報名入學、

仰光港輪中 抄獲金條

（本報上海二日專電）據路透社仰光訊、昨搜查員條登港中某輪、抄獲價値英金三八二六鎊之金條、並拘獲希圖私運黃金出境之華人一名、

上週滬紗存底 增加二千包

（本報上海二日專電）上週末滬棉紗存底估計、總數比前週又增二〇〇〇件、爲三十一萬三〇〇〇件、內華紗十九萬五〇〇〇件、日紗十七萬八〇〇〇件、各增二〇〇〇件、

浙辦理蠶種登記

（杭州訊）浙建廳爲嚴杜劣蠶種充斥、並適合蠶食起見、對於運赴省外各製種場之定購蠶種者、均須先向該廳申請登記、經核發採辦證後、方准採購、否則該項蠶種輸入省境時、卽依照推銷蠶種暫行辦法第八條之規定、加以扣留、

粵縣市會揭幕
陳主席希望提案切實

（廣州一日中央社電）粵省第二屆全省市長會議、一日上午九時在省府舉行開幕典禮、是日出席參加典禮者、陳主席、各廳長、各委員、各市縣長暨省府高級職員百餘人、行禮如儀後、卽由陳主席致開會詞、對此次會議、希望能比上次良好、並期望各市縣長對於提案方面、着重於實成案、務須切實推行、不可因循苟且、詞畢九時五十分禮成、下午在會議室開會討論提案、

漢批發市場 工程完成

（漢口二日中央社電）漢市中央市場、已完成全部工程、因市府以中央二字冠於市場之上、似覺不妥、經徐局長之決定、更名爲批發市場、并派公用[illegible]配備料、召集有關之各同業負責人商洽、俟批發市場成立後、各種山貨海味、蔬菜等物品之來源均歸該場配備、

滬西染廠大火 焚斃工人一名

（本報上海二日專電）滬西檳榔路織豐印染廠內、發生大火、延燒甚速、經各救火會竭力灌救、約二小時始熄、結果除焚燬全部廠房生財外、當時有該廠工人一名不及逃避、葬身火窟、損失頗巨、起火原因未明

農鑛部提倡造林 各地紛籌備

（武進訊）縣府近奉建設廳訓令、並頒農鑛部訂定造林運動規程十三條、及各級造林運動臨時委員會組織規則十條、飭卽遵照辦理等因、閱縣府奉令後、以本年植樹節轉瞬卽屆、事關提倡造林要政、自應積極籌備舉行、除遵照奉頒辦法、組織造林運動臨時委員會外、並抄同原件、分令城鄉各區區公所按期舉辦、並將辦理情形、隨時具報、（丹陽訊）本縣奉令訂期十二日爲植樹節、除轉令各區公所遵照、並呈報需要樹苗數量外、並訂期本月四日下午二時、召開籌備會議、共策進行、又縣政府以植樹節轉瞬卽屆、（二日）特派科長郭程造赴鎭江省立林場、接洽領取樹苗事宜、

飛來鳳
崐山最佳稻種 徵集送部實驗

（崐山訊）農鑛部中央農事實驗所、徵集各種稻棉品種、以資改進農產收入、本縣係產米區域、由農事實驗場、徵集優良飛來鳳、香粳、杜子尖、薄稻、晚稻五種稻品、呈縣轉送實驗所、

廣東稻田中可以養鯉
促成田禾茂盛

（廣州卅一日中央社電）粵省農林處鑒於日本在稻田養鯉、既有鯉魚繁殖之收穫、復可促進稻田之茂盛、一舉兩利、足資效法、特由課長陸稻香草擬稻田養鯉法一書、將辦法詳列、分發各縣府、轉飭各農民遵照辦法飼養、藉作農民副業之一、

金壇組自衛團 鞏固治安

（金壇訊）本縣當局爲化地方實力、鞏固鄉村治安起見、令飭各鄉區自動組織自衛團、藉以協助警力之不足、自開始組織以來、所獲效果極大、是以深受一般民衆之信仰、而四方歸順之遊匪、亦日見增多、足見和建國策可以感召一切云、

漢市黨部計劃 推進社會服務

（漢口二日中央社電）國民黨中央黨部、近通令各級黨部轉飭全體黨員、對社會部呈准實施之社會服務工作大綱、黨員應以身作則、盡力協助、漢口特別市黨部、當轉飭社會服務科、迅速擬具黨員社會服務工作計劃大綱、依據目前本市社會市況、及需要實施之、以期造福人羣、爲民表率、

共同協力實施條約 邦交不難調整
阿部在歡迎褚大使席上致詞

（中央社東京訊）同文會理事長阿部大將、於本月二十六日下午五時、在帝國飯店歡迎褚大使、出席者我方有公使陳伯蕃、武官長覃師範、武官周廣佐、顧問張超田守成等十六名、東京中央社主任譚覺眞亦作陪賓列席、日方有軍令部次長近藤信竹、興亞院經濟部長宇佐美珍彥、參謀本部支那課長園田日成之助、興亞院文化部第二課長柳谷秀夫、外務省東亞局長山本熊一、興亞院文化部長松村、柯秉閣下、大本營海軍報道部長前田稔、興亞院文化部第一課長森下雅雄、興亞院技術部宮長本武之、輔一官房治郎、林毅陸、松本君平、伍堂卓雄、岡部長景、遠藤柳作等十餘人、席間首由阿部大將致詞、略謂：「前次在南京簽訂中日條約、此次褚大使爲實施條約而履新、同人等極誠歡迎、褚大使之來任與努力於今後中日關係之基礎、同文會在過去所作事業、爲兩國前途不斷的難苦、經過相當艱辛的努力、上海同文書院之設、乃爲貢獻中日文化之基、並願努力於政治經濟關係、國民政府汪主席與中國同憂具眼之士、與日本近衛公爵及諸同志、共同協力、爲今後實施條約、而整頓邦交、非所難事、褚大使在國府地位、非常重任、而此次不得不責任大使、乃爲兩國今後工作重大意義所在、而不得不離開南京、願同人等願以至誠之意、歡迎大使、並祝努力」云云、繼由褚大使作答詞、略謂「阿部閣下各位、今天承蒙東亞同文會理事長阿部閣下寵召、舉行歡迎晚餐會、感覺非常光榮、中日兩國原屬同文、理應親善、而對於文化之溝通、尤爲當務之急、貴會對於東亞文化、多所努力、成績卓著、並且在敝國設有同文書院、造就人材甚多、這次敝國駐橫濱總領事馮攸先生、卽是同文會高材生之一、而從事和平運動的同志、屬於同文書院的同學、也非常之多、可見貴會對於中日和平、是有很大貢獻的、本人向來在文化方面、異常關心、尤其對於中日文化的溝通、也曾盡力、過去曾在國內辦理中日文化協會、阿部閣下、曾爲該會的名譽理事長、對於該會會務、非常熱心、予以很大的協力、並捐助基金及書籍、還很可使人欽佩、現在閣下既經回國、貴會會務的發展、當然未可限量、今天承蒙招待、非常感謝、現在敬一杯酒、敬祝阿部閣下以及各位的健康」云云、旋卽進餐、賓主談笑風生、極爲款洽、歷二小時許始盡歡而散、

警校漢同學 電賀李校長

（中央社漢口二日電）警政部李部長、自兼任中央警官學校校長後、各方賀電紛馳、茲又有該校武漢同學、梁源等、馳電申賀、茲錄原文如下、「南京警政部中央警官學校兼校長李鈞鑒、國府還都、和平斯殷、山河再造、建設重新、鈞長司處中正、兼長教職、爲國儲才、爲民擇史、閭閻景仰、黎庶歡騰、謹電馳賀、肅請鑒察、生梁源、李鑫、馬長風同叩、

鐵路警察訓練屆滿 定期舉行畢業禮
下月起卽可調往各站服務
水警漁警亦在計劃進行中
楊署長昨對本報記者談話

警政部特種警察署長蘇成德、已調升首都警察廳長、其遺缺由國府明令楊傑繼任、楊氏自接任後、對於各種特警之訓練與建設、積極進行、不遺餘力、而共鐵路警察與水上警察、將儘先建立、本報記者、昨日晤及楊署長、當承發表談話如下、

本人 接任特種警察署長、自愧才疏學淺、經驗有限、但在和平反共建國國策下、不得不努力服務、關於本署組織、自署長以下、設有四科、第一科總務、文書、第二科鐵路警察、公路警察、第三科水上警察、航空警察、第四科農礦警察、森林警察、以及漁業警察、目前將先建立鐵路警察、蓋國民政府還都以來、京滬滬杭兩路警務、承友邦軍警協助、煞費苦心、所幸本署之鐵路警察、從本年起已經在京復興路中央警官學校第二校加以訓練、此種工作、已達三閱月、員及官長共計三百四十餘人、至本月十五日訓練將滿并卽舉行畢業典禮、

然後 組織一京滬滬杭兩路警察處、處址設於南京、預計四月一日起、卽可將此批受有訓練之青年、調至兩路各車站及火車上服務、並劃分南京、鎭江、蘇州、上海爲四段、共二十七班、每段設一段長、每班設一班長、每班計十人、計南京站設九班、鎭江站設三班、蘇州站設六班、上海站設九班、在車上服務者、則暫定兩班、作爲壓車、担任交通安全、乘客檢查等職務、至於鐵路警察之制服、其顏色與式樣、完全與首都警察相同、惟多一臂徽、式樣爲飛輪圖案、圖內綴一警字、並全副武裝、所用槍械、均屬快慢馬槍、暨最新式盒子槍、一旦有事、便於使用、

水上 警察、亦在改進及建設中、將設一水上警察總局、以下依據地域區別、設立分局、各縣則設水警組、以謀減少水運之困難、增進水運之方便、而必須達到者、則爲革除以往水上警察之種種流弊、至於漁業警察、亦在計劃建立中、此與民之生產問題、關係至重、曾一度與漁水產局商量、已向上海高昌廟江南造船廠、定造小型兵艦一艘、本年六月以前、或能完竣、屆時卽當開始建立漁業警察也、

按楊署長爲楓涇人、今年四十一歲、民國十六年、奉令至莫斯科學習政治及軍事、十九年學成返國、入中央黨部調查課服務、旋又調任淞滬警備司令部偵查隊、事變以後、轉輾往來於金山、常熟、蘇北一帶、爲國效命、二十八年四月參加和平運動、在汪主席領導之和平反共建國國策下從事工作、

崑山重編保甲 限期三月完成

（中央社崐山訊）本縣重行編查全縣保甲戶口、業經規定三月一日起、城鄉各區同時開始編查、分三個月辦竣、至五月底完成、並由縣府、令飭各區區長、督屬各編查委員、認眞辦理依限完成具報外、並佈告居民週知、俟編查人員到達時、務須將全家所有人口、以及有無槍械各項、據實報告、不得稍有隱匿、如有不服調查、或隱匿不報、拒絕加盟保甲規約、連保切結等情、決依照奉頒江蘇省淸查戶口編組保甲章程、規定處罰不貸云、

美將凍結 保國資金

（華盛頓二日中央社電）美國務卿赫爾、一日招待記者團、談泰越交涉、及巴爾幹新事態云、㈠泰越交涉、關於最近情形、尚未接得電報、但據報上消息、東京會談尚未決裂、維希消息稱、法政府已接得日本第二次提案云、但問題如何發展、不得而知、㈡保加利亞已加入三國同盟、若德軍開入保國、則美國非考慮凍結該國在美資金不可、一如對羅馬尼亞、

滬商團組 新C字隊

（上海二日中央社電）公共租界萬國商團、現爲充實內部、經決定組織新「C」字大隊、集合瑞士等國志願兵加入該隊、現定期本月九日正式成立、至編制等已定三日開始辦理、

投機囤積物價漲 滬平民不勝負担

（上海二日中央社電）滬物價最近繼續騰漲、門市日用品市價、無不在紛紛漲價中、一般平民生活、日形嚴重、據記者探悉、旬日間物價漲起三四成之鉅、其原因近月來國際情勢日趨惡化、影響人心恐慌所致、投資工商者、均在從事囤積、市價因而劇漲、此種狀態、雖因人民心理作用、難免投機家藉此機會、購囤貨物、企圖獲非法之利潤所致、然平民之生活負担、愈形加重矣、

造林運動法規 農部呈准公佈

（中央社京訊）農鑛部前奉行政院訓令、略以森林建設、關係國計民生、未殖之荒地、應提倡造林、已有之森林、應嚴禁盜砍等情、當卽分咨各省市一體遵照、茲各省市對造林運動、先後組織委員會、專司共事、農部對關於造林之各種規程細則、經呈奉院議通過、茲將造林運動規程、原文錄后、

造林運動規程

第一條、農鑛部爲提倡人民造林、推進林業建設起見、特訂定本規程、第二條、首都暨各省市縣行政官署、各區鎭鄉自治公所所在地、每年應由各該地高級機關、及農林團體、組織造林運動臨時委員會、辦理本年造林運動、前項臨時委員會之召集機關、在首都爲農鑛部、在省市縣爲主管林政廳局、其未設局之縣市爲科、在區鎭鄉爲各該自治公所、第三條、舉行造林運動之期間、規定每年三月十二日止、稱爲造林運動週、其開始日期、由各該臨時委員會斟酌實際情形、召開委員會會議決定之、第四條、造林運動應行舉辦之事項如左、㈠植樹典禮、㈡造林宣傳、㈢林業展覽、㈣其他有關提倡人民造林、及推進林業事項、第五條、每屆造林運動所需物力與人力之供給、及一切設計事項、由各該臨時委員會定之、第六條、植樹典禮、以當地最高行政長官、或地方自治代表人爲主席、其所屬公務員及公共團體、或機關之職員、均須一律參加、第七條、每屆造林運動之宣傳要點、由農鑛部依時訂定、先期頒發之、第八條、各級造林運動臨時委員會、應於每屆辦理完畢時、將辦理情形、及植樹成績、詳細呈報、或呈由當地主管林政官署、轉呈農鑛部備查、第九條、每屆造林運動植樹木、由當地主管林政官署、指定所屬林場或林業機關、負責管理保護、遇有損毀、應卽補植、第十條、各級造林運動臨時委員會組織規則另訂之、第十一條、本規程施行細則、由農鑛部訂定之、第十二條、本規程如有未盡事宜、得隨時呈請修改之、第十三條、本規程自呈奉國民政府行政院核准公布日按期施行、

□　□　□

東非英軍進展

（本報上海二日專電）據合衆社開羅訊、英總部公報發表、義屬索瑪里蘭之英軍、已佔領巴德拉重鎭、在海岸一帶、擄[illegible]軍九百名、

×　×　×

孫敏人啓事
本人有坐落武[illegible]路地產業經遵照地政局登記茲查未經本人同意以孫麥仁名義代爲登記特此登報否認并聲明該廠原領南京特別市地政局登記第四六二號收據作廢無效除呈報市政府外特此聲明

潘良智玉福 **遺失**原登記收據**聲明**作廢**啓事**
本人有坐落本市原三區新二區中華路一四六號地東至南至益友社西至益友社北至陳姓計一八號一分五毫五絲土字第二號之一紙茲因遺失除呈報南京市政府地政局另具證明外特再登報聲明作廢如有異議應於登報之日起一個月內向地政局提出理由及證件爲要

杜文林生 **遺失分段圖**聲明**作廢**
本人有坐落本市第五區新二區豐富路二一〇號地東至豐富路南至王姓西至劉姓北至嚴胡二姓計壹分叁釐玖毫分段圖一紙茲因遺失除呈報南京市政府地政局另具證明外特再登報聲明作廢如有異議及證件應於登報之日起壹個月內向地政局提出理由爲要

京報 人人可讀
取材力求通俗！適合大衆趣味！
每份三分　每月九角　三月二元四角　半年四元五角　全年八元
歡迎訂閱
社址：南京朱雀路邀貴井十四號　電話：二一九〇三

Disulmid
(NH₂ ⬡ SO₂NH ⬡ SO₂N(CH₃)₂)
現代科學上大成功　化學療淋斷根特效藥
雙速滅濁
「雙速滅濁」爲最新發明之化學療淋劑，藥力迅速偉大，深入人體組織，故治療白濁白帶，都能於三四天內澈底斷根，治療期間毫無反應，愈後永不復發，照常生業，經全世界醫藥界一致公認爲化學療淋劑之權威。
南京建康路中興大藥房總經理

南京興業銀行
收存外匯貼抵小貸發禮
受款埠款現押本款行券
活期、往來、定期、活定兩便
電匯、信匯、穩安、迅速
確實擔保、均可承辦
調劑金融、輔助工商
印刷工細、精美雅觀
營業時間　上午九時起至下午三時
復興路辦事處中央商場內
總行臨時行址朱雀路一一號　電話二三三五二　電報掛號〇〇八一

遺失圖章聲明
吃遺失水晶質方形私章一顆文曰丁默邨印字體係鐘鼎茲謹聲明作廢諸希朗照　丁默邨啓
附式樣如次

平報
下午一時到京
歡迎訂閱
每月二元一角
社址上海福州路四三六號
南京分銷處朱雀路七二號

日決心建設高度國防 積極推行既定政策 七十六屆議會宣布休會

（東京二日中央社電）第七十六屆議會、至三月二日、通過一百二十八億戰時預算與八十七件重要法律之日、入於長期自然休會中、同時日政府方面、內閣決意向建設高度國防國家積極推行各項政策、其目標大體如次：[illegible]所構想之各項政策、一面與中國國民政府通力合作、協助其[illegible]事變、並強化與滿洲國之一體關係、更促進與南方各國[illegible]新秩序、爲日本國策之基本方針、將全面的展開世界新秩序任務之日德義三國同盟、目下爲對付美國[illegible]之新局面、正逐漸發揮其威力、三國軸心之強化、[illegible]待前進、一面日本在東亞之外交主動力、因此次[illegible]與南方各國此後外交之展開、大可期待、而[illegible]度國防國家體制之基礎經濟新體制、去秋業已決[illegible]國家總動員法後、即結束其基礎工作、故今後[illegible]之計劃經濟體制、即將進入建設之第一步、

保加入軸心後 各國輿論一斑

（東京二日中央社電）[illegible]英希臘之被放棄、親英[illegible]政策、亦時間問題耳、（羅馬二日中央社電）據義大利半官[illegible]報「義大利評論報」、於[illegible]今日評論稱、參加三國同盟[illegible]、以後必更增多、[illegible]於南斯拉夫雖未指[illegible]、但暗示南國係甸、斯[illegible]保之反、又稱二月[illegible]南國總理薩夫第維支[illegible]馬哥維區所與德元[illegible]動之會談、當必圓[illegible]之三月後巴爾幹及[illegible]多瑙河區及新歐洲勢力之建設可預卜矣、

（本報上海二日專電）據海通社保京訊、保加利亞總理費洛夫、將於今夜自維也納回返此間、將保加利亞加入三國公約議定[illegible]

希臘提沙里亞發生強烈地震

（本報上海二日專電）據海通社雅典訊、希臘提沙里亞、昨日上午六時五分發生地震、因電話斷絕、故消息至數小時後始達此間、據稱死傷人數甚少、物質損失尚未查悉、

美扣留郵件 俄提出抗議

（華盛頓二日中央社電）據海通訊、據國務卿赫爾、昨向報界會議宣稱、俄對美政府提出之扣留郵件抗議此間已接獲美政府對此事尚未發表態度、據赫爾宣稱、國務院正調查此事、

德經濟力充實 未受戰爭影響

（本報上海二日專電）據海通社柏林訊、德義兩國簽訂新商務協定、此爲本週軸心經濟力量更見充實之證、據該協定規定、德義兩國在本年所將交換貨物共值十萬萬德國馬克、德海外市場、雖受戰事影響而減少、但德之國際貿易數字、今已超過戰前數量、萊比錫與維也納所將舉行之博覽會、即可證明德國經濟力量之充實、

（萊比錫二日中央社電）據海通訊、此間舉行春季展覽會、參觀者絡繹不絕、一如平昔、各地專車多輛載商品至此、

法元首貝當廣播 向全國工人呼籲 希望爲國家復興事業努力

（本報上海二日專電）據哈瓦斯社法國聖德田城訊、貝當元首、今日上午八時半率同勞工部長裴冷、青年部次長拉米朗、暨參軍長洛爾將軍、自維希乘專車往羅亞納城、車行一小時到達、當地軍政長官均往歡迎、元首下車檢閱駐軍與當地青年營童子軍後、即換車進城、前往市政廳發表演說、籲請全國工友、共爲國家復興事業努力、

蘇俄駐美大使否認 運俄物品流入德國

（華盛頓一日中央社電）關於美國輸俄物品流入德國問題、英政府曾向美俄兩國提出抗議、據美國務院一日發表[illegible]、最近[illegible]斯與維曼斯基會見中、[illegible]曼斯基大使否認此事、實謂：「由美國輸入蘇俄之一切物資、完全僅敷蘇俄國內使用、決無再輸往德國之事實、」

蘇俄與匈牙利 簽立交通協定

（本報上海二日專電）據路透社莫斯科訊、蘇俄與匈牙利於談判一個月後、頃已簽訂鐵路與交通協定、[illegible]經過加巴西盎山之交通、將於三月十五日開放、

（[illegible]）[illegible]計總收入二一·一六二萬萬[illegible]盧布、支出共二一·一五四萬萬盧布、較去年支出預算增多一三九萬萬盧布、

俄最高議會 通過預算案

（本報上海二日專電）據路透社莫斯科訊、蘇俄最高議會兩院、於休會前通過一九四一年預算案、

羅馬尼亞發表 駐日新公使

（羅京二日中央社電）據海通訊、白格斯古將軍被任爲羅馬尼亞駐東京公使、數年前渠曾任日本東京羅國軍事參贊、日方友交頗多、尤喜於美術品之搜藏、

西廢王阿芳滶 今日出殯

（本報上海二日專電）據海通社羅馬訊、西班牙廢王阿芳滶、昨日出殯時、此間拉丁美洲共和國外交代表、將組一儀仗隊、前往執紼、阿根廷、巴西、智利、墨西哥、祕魯、哥倫比亞、玻利維亞、危地瑪拉、委內瑞拉、烏拉圭、巴拉圭等國大使均在內、

甸緬鋼鐵 禁止輸出

（本報上海二日專電）據路透社仰光訊、據報紙所載之公報、緬甸爲保存境內所有鋼鐵起見、凡鋼鐵出口之執照、僅在非常特殊情況下、始許發給、因出產鋼鐵之國、對於鋼鐵、亦需求大增也、該公報稱、緬甸則否、印度爲鋼鐵出產國、目前固不禁止、然若聽令緬甸所存鋼鐵因此而竭[illegible]

泰國總理演說 駁斥遜王言論

（本報上海二日專電）據海通社盤谷訊、泰國總理宋格蘭、昨發表演說、駁斥遜王浦拉耶蒂波克在倫敦所稱泰國外交政策以與英國保持友好關係爲前提之談話、略謂、泰國人民、願受英國奴役、泰國人民、決[illegible]報章、亦一致反駁遜王之言略謂、泰國人[illegible]外人恐慌、

（上）救濟巴黎失業者的大量物資（下）巴黎遊覽船亦改爲救容失業者之免費旅館

英國航運的危機（上）

Hanson W. Badwin 撰　念尚 譯

美國政府正在籌劃積極援助英國、其特別注目之點、則全在英國的運輸船隻。因爲英國的存亡、完全在運輸船隻的上邊。

海上戰爭成了一種消耗戰、英國之勝敗、完全視海上戰爭而定。現在英國在北非獲得勝利、其盟國希臘在阿爾巴尼亞戰勝。英希雖獲得了這類局部的勝利、而最後的勝負、仍然全在海上。

英國國內的困難又加緊一步、由於食物缺之、配給食物的數量又見縮減。英國船隻的運輸問題、益見困難。美國政府現正籌劃種種方法、打算援助英國、圖謀減輕英船運輸上的困難。

現在英船在海上的運輸、直然成了生死問題。英國所需的物資、全依海外運輸。即在平時、如海上運輸停頓、則英國亦不能生存。戰時其需要益見增甚。英人所需之食糧果品、約佔全額五分之四、係由海上輸入。肉、雞卵牛奶等的百分之五十、魚及菜蔬的百分之三十、俱須從海上輸入。製造品類、每年亦須從海上向外國輸出。布疋、機器、鋼鐵、煤等物、從海上向外輸出者、每年總價超過若干百萬圓。這項出口貨的貨款、即用以補償入口貨的貨價。平衡進口貿易的差額一九三八年輸入英國港口內的貨物、超過六八·〇〇〇·〇〇〇噸、其中之二九、〇〇〇·〇〇〇噸以上、係由英國以外各國的船隻所運者。（美國船隻所運者爲三·〇〇〇·〇〇〇噸、亦在其內。）

右列數額不僅止表示英國仗特海上運輸以維持生存、並且證明英國僅僅使特自已的船隻、還不足以運輸其出入口貨。如無外國船隻幫助、尚不能滿足其運輸。而現在戰期之內、外國船隻、已不能盡量爲彼所用。

這樣看起來、海上運輸就是英國的生命。英國的食糧須由海上運入。英國皇家空軍所需的汽油、須由海上運入。英國所需的鋁、波里維亞的馬口鐵、製砲藥所用的化學鹽、一概是由海上運入。英國能不能繼續作戰、完全看有無充足的海上運輸。英國的作戰、還不是僅限於防守其島國、同時還要供給他們的海外軍隊。英國在埃及、里比亞、阿爾巴尼亞各地作戰的軍隊、亦須由英國本國接濟。英國駐在尼羅河的大軍、其所需的內陸上運輸、俱用加拿大的載重汽車及美國的載重汽車、這些汽車都需要汽油。英國各地軍隊所需的槍砲、火藥、飛機等物、皆須出英國接濟。同時英軍在各處作戰受傷的兵士、亦須運回而代以他兵。英軍所俘虜的義國軍隊、大約還須運到印度。這類事都需要海上運輸。英國既是軍事需要海上運輸、就有戰勝的希望。如果沒有充足的海上運輸、則絕對沒有戰勝的希望、甚至還有戰敗的危險。

但是只有海上的運輸、還不能滿足需要。爲維持海上運輸、必須有保護航運的能力、不然則時常被敵方擊沉、損失至極大。英國爲保護航運的安全、固然必須保持海上霸權。但是有了海上霸權、還須要有抵抗空中襲擊的力量。同時還須能防備潛水艇的襲擊。現在之所謂海上霸權、只有面上的威力、不算充足。天空之上及海水水面之下、俱須有充足的威力。

但是這正是英國之大患。英國能控制水面、沒有力量制裁天空及水面以下。英國之禍患、是雙重的。英國的水面上的艦艇、於歐洲大陸、佈置了一個極大的封鎖圈。這種封鎖圈總算很廣大、可以算空前所不及的。但是德國運用潛水艇及飛機、對英國佈置了一個反封鎖圈。德國施行反封鎖的潛水艇及飛機、出沒無常、慣用奇襲、行動迅速、使着英國難於應付。

英國的商輪及替英國運輸貨物的中立國商輪、還有英國同盟國的商輪、現在仍在繼續往返海上、爲英國運輸出入口貨但在是所受損失極大。◇◇◇◇◇

活躍在杜佛海中的德國魚雷快艇

局勢緩和大戶觀望 滬上週金市平靜 交易甚稀起伏範圍亦狹

（本報上海二日專電）本週金融市況、較之上週顧撲動盪之局勢、已大趨穩定平靜、因週內太平洋風雲趨於緩和、人心稍安、雖市場無稽流言層出不窮、終屬渺茫、投機者輒使故技、亦不足搖動大局、而大戶復多主觀望、亦爲場勢穩定之因素、值茲國際局勢除羅密佈各日行情、過程極形平靜、週內經過初稍呈變動外、其餘場交易動態探誌如后、起伏範圍亦狹、交易進出見稀、茲將一週來各市

匯市緊鬆互見 結果上落甚微

外匯暗市、週一受流言刺激、市情由平轉緊、週二先呈緊勢、繼又趨鬆、週三市均站平、週四又趨疲勢、續形回長、週五鬆勢頻仍、似極不振、週六情況已趨穩定、絕鮮伸縮、本週英美匯、最緊勢與最鬆勢如次、英現二月三月緊三辦士四〇六二五、現二月鬆三辦士四二一八七五、美現二月三月緊五元五六二五、三月緊五元三一二五、美現二月鬆五元六二五、三月鬆五元五九三七五、

現金 漲小跌大

現金暗市、週初先尚平靜、午後激起劇烈漲風、週二流言無稽、又告下落、週三買風轉盛、復告上漲、週四盤旋趨低、軍見下跌、週五先跌後回、續告低落、週六市勢難振、微小一元、本週最高價六二五三元、最低價六一六三三元、本週末收盤價較上週末收盤價計軋跌四八元、週內銀樓掛牌六九〇元、始終未動、

統債 行情參差

統債暗市、週初因拋空者抵補、多數趨漲、週二起落倏忽、市情參差不一、週三大戶起而搜羅、一致激漲、週四買風稍戢、行情略疲、週五人心恍忽、市價先堅後疲、週六互見升沉、行情差參、本週各債、最高價與最低價如次：

統甲	高七三·八〇	低七二·六〇
統乙	高六八·八〇	低六七·八五
統丙	高六六·〇五	低六五·〇〇
統丁	高六三·六〇	低六二·八〇
統戊	高六四·三〇	低六三·二〇

外幣 日票獨昂

幣市況、週初[illegible]氣頗勁、漲勢極力、週二反動回跌、市勢平疲、週三轉呈漲風、日票獨漲、週四復呈低落、反趨降落、日票轉又獨升、週五漲跌互見、榮辱不一、週六市況續呈疲軟、日票仍告獨昂、本週各國貨幣、最高價與最低價如次：

英鎊	高一五六·〇〇	低一五五·〇〇
英票	四六·〇〇	全週未動
美鈔	高一七·六二〇〇	低一七·六〇〇〇
美票	高一七·八二	低一七·六二
港票	高四·四〇	低四·三六
新票	七·五〇	全週未動
日票	高一·九〇	低一·七四

匯劃 未見起落

匯劃貼現、週初停開平盤價爲四元、週二仍甚穩定、未有上落、週三呆定如故、仍鮮變動、週四繼續平定、殊少伸縮、週五始終無少變化、週六仍站四元原盤、全週未見起落、週內拆息行情、最高八分、最低七分、

現紗 繼漲增高

現紗市況、週初趨勢迂迴、行情起伏甚微、週二轉入堅俏途境、市勢頻昂、週三仍呈挺勢、價續趨[illegible]

京市一週間 金市穩定 紗布微昂

（中央社京訊）上週間京市金融棉紗市況、仍因國際局勢關係、緊弛不定、惟起落尚微、茲將一週來動態誌後、

金市

週初開市、以利多空氣復濃、轉趨上升、週二市勢緊弛不定、始漲終落、週三盤旋趨昂、週四迂迴微疲、週五續呈疲勢、週六轉趨穩定、本週間恰亦最高爲六二五三元、最低爲六一六九元、飾金最高爲七〇五元、最低爲六七〇元、日票本週內未曾變動、爲五五元、折合法幣百元、

棉紗

週初開市、略有上落、週二週三轉趨堅俏、週四細紗繼續高漲、週五週六、略有漲落、本週間八支三虎最高爲一〇五〇元、最低爲一〇一五元、十支松鶴最高爲一二三五元、最低爲一二三〇元、十支醒獅最高爲一三一〇元、最低爲一二八〇元、十六支仙鶴、最高爲一四六〇元、最低爲一四〇〇元、十六支其林、最高爲一四四〇元、最低爲一三六〇元、廿支豐年、最高爲一六〇〇元、最低爲一五〇五元、廿支水月、最高爲一五〇〇元、最低爲一四八〇元、卅二支藍鳳、最高爲二〇〇〇元、最低爲二一二〇元、四十二支仙桃、最高爲二二〇七〇元、最低爲二一〇〇元、

現棉 始終趨堅

現棉市況、週初人心堅化、行情提升、週二同業心思看高、價見續昂、週三趨勢再升、續見向榮、週四人心尚佳、行情微高、週五交易轉稀、市情平和、週六廠商多懷觀望、行市平堅、本週各花最高價最低價如次、巴西花高三四〇元、低三三四元、黃花高二一九元、低二一〇九元、彭家城花高二七九元、低二七七元、

[illegible]三九七元、最低價一二六八元、全週有一二九元之上落、

（[illegible]）[illegible]關金二〇五三萬一九二一單位、其中來自安南最多、佔百分六七·七、泰國次之、佔百分二五·七、緬甸第三、佔百分之五·八、香港第四、佔百分之六、七·七、泰國次之、佔百分二五·七、緬甸第三、佔百分之五·八、香港第四、佔百分之〇·六、

洋米 安南運華最多

（本報上海二日專電）本埠米糧消費、向以國米爲大宗、去年以來國米受統制後、來源阻滯、故民食不得不仰給海外之洋米、查去年一年中進口洋米達二五二萬二二四九公担、合[illegible]

紐約棉市堅俏 現期貨均上升

（紐約二日中央社電）美棉市況、活潑堅昂、同業購進、及棉布貿易良好、趨漲、結果期貨比上日漲一至五鎊、英現貨跌四鎊、英米得林現貨售美金一角零九厘、值市担二一三元六角、印棉先因投機家大批購進而漲、旋因一部分多頭獲利了結、回五點三十分、價仍漲七五至四羅比、又明日預測價均再漲四分之一羅比、利物浦英棉、因週六循例停市、

北京金市

（北京二日中央社電）北京金銀行情如下、足金賣四三〇元、買四二三元、白銀賣三元、買二元八角、

青島粉市

（青島二日電）青市麵粉雜糧市況、因最近自滿洲方面輸入、一切實需不變、故一致下落、其三月二日行市價格如左、倒車牌一六·三〇元、遊魚牌一一·八〇元、高梁一七元、小麥二九元、落花生三八元、青豆一九五〇元、黑豆一七元、黃豆二二元、胡麻二九元、

捲煙稍呈衰落 日用品均上升

（本報京訊）捲煙行情、近來或伸或縮、捉摸不定、連日市場、盛傳大批貨色、行將抵京、國戶紛紛出籠、以致稍呈衰落、現市大英一千九百元、上下、刀牌一千四百五十元、仙女千元以上、又日用物品之火柴、肥皂、洋燭、俱告挺秀、惟煤油勢趨平庸、有漲無跌、

紙價平中帶堅

（本報京訊）本京紙價、上週因來源清稀、日益趨昂、新聞紙最高達五十元以上、近因稍見來貨、實銷呆滯、大戶饜於環境[illegible]

京油蔴 青雲直上

（本報京訊）油蔴市盤、俱呈挺秀、桐油宗來源、幾告中斷、致市上殊感缺乏、眞正足度桐油、爲數甚尠、攙雜較劣混售、不僅高昂巳耳、現市足度達四百元大關外、魁欠度亦至三百元上下、四蔴更屬欣欣向榮、竟超百元左右、且有市無貨、可謂飛黃騰達、芝蔴亦隨之俱增、近增二百六十元、呈青雲直上之趨勢、◇◇◇

中央儲備銀行 杭州分行開幕

（杭州二日中央社電）中央儲備銀行杭州分行、經積極籌備以來、茲巳就緒、定三日上午八時開幕九時開始營業、聞總行方面、將派錢大櫆來杭主持典禮、

滬市商情零訊

建築材料

磚灰、連日建築材料、襤褸中之磚灰、大抵徘徊不振、場況無所交易、市場[illegible]、因時局不易、事[illegible]、建築實業、[illegible]、營造業頓、[illegible]修繕者數少、工程需用[illegible]、除外、理殊鮮[illegible]、銷場亦細、今市貨到內地、化去、多、[illegible]磚瓦[illegible]、機紅磚六百五十元至[illegible]、一元、洪二磚四百五十元、浦東青磚[illegible]二百九十元、[illegible]、土青瓦大號一百三十元、二號一百[illegible]五十元、[illegible]

均告平、惟目下信大[illegible]、機製紅磚紅瓦、現貨充斥、推廣經營、故市面一時看好、水泥近日紙包貨頗有上機、存貨漸多、價亦平疲、白水泥每桶一百三十元、馬牌水泥八十元、日貨紙包每袋十八元五角、石灰每担仍爲十元、惟紙筋缺貨、每方一百二十元、又漲五元、

醃臘行情

日用禮品中之火腿市況、續告堅穩、杏南腿來源久稀、北腿到貨亦寥、雖屆銷化淸檔之際、而上等廚房菜館、需用不乏、今市東場蔣腿、四百六十元、實腿二百八十元、汽腿二百六十元、價均堅穩、鹹肉市面、仍比火腿爲[illegible]、青島貨及谷林豬、遂有運到、而實銷不旺、價[illegible]

餅市芭米

餅市交易、因港銷未動、化去計開同[illegible]車、價十四元[illegible]、字餅二車、價[illegible]二車、價十五[illegible]挺、芭米市況、地杭[illegible]高貴、人心[illegible]投機交易、尚不[illegible]無大精采、[illegible]喘貨五百噸[illegible]

洋米杜米

洋米市況、尚不脫堅勢、貨不旺、國際[illegible]定、大戶手貨[illegible]不願輕脫[illegible]

遺失聲明

茲遺失旅衞證章一枚、又衞國旅司令證職員第一二號、除呈報一枚、特此登報聲明作廢、三十號周祥符啓

徵求教師

徵求Guitar教師、有意者須報酬若干、請函[illegible]路三六三號吳猛[illegible]市

保利他民

補血·強壯

近代最進步的補劑

原料珍貴　製法合理　効力卓著

一、本劑無需消化、對於胃腸不健及消化不良之人、也得發揮其補劑劾力、并且四季咸可服用。

二、本劑得在體內製造新鮮血液、並有肥體豐肌作用

三、本劑得鼓勵體內細胞、輔助新陳代謝、促進發育並增進抗病的自然治癒力

四、本劑得補給體內荷爾蒙的不足。

五、本劑味甘而美、婦孺亦喜服用。

本劑因有上述諸種特徵、凡身體虛弱而有滋補之必要者、服之無不奏效、故曰近代最進步的補劑。

（詳細仿單函索即寄）

【價目】小瓶　中瓶　大瓶

武田大藥廠

日本大阪市東區道修町　上海福州路一二五號　漢口江漢路　北京東城王府井北路一五四號

各大藥房均有經售

十年樹木典禮隆重
本年植樹節儀式由最高長官主持
十二至十八日規定為宣傳週

首都各界紀念植樹節、定本月十二日上午舉行植樹典禮、由最高長官主持、[illegible]

僞佔公地私建房屋

本京人王才干、年四十五歲、住復興路、於二十八年間、在市府公地上、私建房屋、[illegible]

軍士教導團積極募士兵

軍事委員會中央軍士教導團、自成立以來、[illegible]

中央醫院新屋修葺工程將竣
新闢病房供病人療養

本京洪武路中央醫院、[illegible]

中央醫院院舍

……來接送病人、另將貼鄰前中國銀行大廈、招商標、改築病房、該處自本年一月動工以來、迄今將修葺告竣、內部亦陸續佈置中、將設病床百五十只、開該院一俟屋修葺告竣、即舉行開幕禮、招待各界參觀、於醫藥上之種種設備、外科藥劑、亦已大批添置、惟因運輸困難、尚滯滬上、目下每天門診病人約七百左右、

冒充警憲詐財被獲

本京釣魚巷十號、開設之揚州人周桂有家、昨七時、忽有四人入內、冒充憲兵隊隊員、藉查市民證為由、意圖敲詐、並將住院客人、一律趕走、周與彼等情商、請求幫忙、詎知該四人暴跳如雷、益加蠻橫、正吵鬧間、被住於東釣魚巷四十一號居民施沛慶、張傳莊二人所聞、上前觀看、始悉前日在家玩牌時、該四人亦以捉賭為名、被詐去鈔洋五元、乃報告崗警、將該四人帶入警局、訊得四人名陳坤生、陶德才、潘大禾、侯佑民、自認前往檢查不諱、經一併解總局究辦、

當局訂購大量洋米陸續運京調劑民食

……為調劑京市民食、購大量西貢米、本輸手續不及辦妥、……定三日起、每日運京二千包、

小星攜女出走一去杳無音訊

本京貴院街太白酒家店主羅日昇、前納蕭雪芳為小星、過門後、雙方感情尚稱融洽、今年新春、生育一女、詎知雪芳不知何故、忽與羅發生裂痕、於上……

一九年華童養媳阿姑忍令墮平康
王順英不願為妓女自投警局請求救濟

鎮江人王陶氏、年四十四歲、住本京四條巷一號、其夫及子、均在原籍、業小販營生、因生活困難、王陶氏於廿八年間、攜其童養媳順英、（今年十八歲）來京謀生、詎抵京後、被姑押入四象橋南京妓院為妓、清白女兒、淪入平康、至去年八月間、南京妓院停閉、復被轉押於第一慰安所、近順英以不堪痛苦、於前日乘休息之日、至新世界遊玩、及晚、即不願歸去、至太平路某旅館住宿、昨晨該所老闆、因其竟夜不歸、心知有異、乃往王陶氏處追令交人、後始在太平路尋獲、順英因不願再操賣笑生涯、自投中區警局、請求救濟、

法院瑣訊

首都地方法院昨日判決販賣鴉片案二起、錄之如下、㊀滁縣人傅如森、年廿一歲、渠於本年一月十七日、由原籍攜帶鴉片一包、擬來京售賣圖利、詎行至中山碼頭時、以行色慌忙、被警察當場在其身畔搜出鴉片五兩五錢、連人一併解首都地方法院、昨經判決、傅如森販賣鴉片未遂、減處有期徒刑一月、烟土一包沒收、㊁鴉……徐州婦人欒耿氏、年三十三歲、於本年一月廿三日、由徐州原籍、攜帶鴉片一包、擬至滬脫售圖利、當行至下關碼頭時、被警查獲、連同烟土一併轉解首都地方法院、昨經判決、欒耿氏販賣鴉片未遂、處有期徒刑二月、鴉片一包沒收、

山東人張文其本京人宋德才、於上年十二月卅日夜、夥同王開四、宋清山等、潛至鼓樓日軍材料廠處、鑽入、由王宋二人從籬笆破壞處鑽入、竊取鐵管十根、則在外接風、王宋二人、隨運至中山路與偽馬車、賣與首都機器廠得價二百五十元、朋分化用、復於本年一月四日、往行竊、仍如前法、分担工作、竊得鐵管六根、攜贓行未數武、被日軍巡邏隊發覺、王宋乘隙脫逃、僅將張宋二人抓獲、移解地方法院、訊辦、昨經判決、張文其、宋德才連續結夥三人以上、於夜間侵入有人居住之建築物竊盜、各處有期徒刑一年、

婦人任朱氏投河自盡

（本報訊）本京城中大火瓦巷五十三號住婦任朱氏、年將半百子女及塔成行、詎不知何故、忽於日前至下關中山碼頭東南角張家圩附近、投入河塘內自盡、當地地保於日昨下午三時、發覺浮屍、予以撈獲、然已返魂乏術、旋報下關警局、轉請法院派員蒞場檢驗、論令該家屬備棺埋殮、至其自殺原因、或係受刺激、或係經濟壓迫、外人無從探悉、

扶助首都工商業
市銀行規定業務

京市長蔡培、鑒於國府還都以來、市政建設、急待推進、工商各業、亦需扶助、以期繁榮、爰籌設南京市銀行、自經委派財政局長蹇先聽、市府秘書蔣國珍、並聘請財政專家多人、組織籌備委員會、積極籌備後、一切均告就緒、行址已覓定建康路前江蘇銀行舊址、業已修葺工竣、煥然一新、不日開幕、至該行組織、係遵照政府頒佈之省市銀行規則之規定、設董事七人、監事三人、經理及副經理各一人、人選均已內定、該行辦理業務、大致如下、㊀收受各種存款、㊁辦理工商業及農業之抵押放款、㊂辦理有確實保證或抵押之定期或活期放款與透支、㊃房屋建築之抵押放款、㊄貨物押匯、㊅倉庫事業、㊆國內外匯兌、㊇代理收付本外埠款項、㊈商業確實期票及匯票之貼現與買賣、㊉買賣有價證券及各種貨幣與生金銀、⊕⊖辦理小本貸款、⊕⊜代理市金庫、⊕⊝經募市公債及經理還本付息事宜、⊕⊞其他關於規定市銀行經營之業務、

南京廣播電台播音節目

卅三年三月二日

呼號（XOJC）周率（六六〇）（南京時間）

上午

二・三〇　歌唱（春風秋雨新對花）
二・四〇　家庭講座（脫脂藥製造）
正午　報時

下午

三・〇〇　西樂（歌劇茶花女）
三・三〇　故事（精忠岳傳）
一・〇〇　京劇（荒山淚汾河灣等）
一・三〇　國文（四書——大學）
二・〇〇　政府公告報告新聞

二・二〇　粵樂（雨打芭蕉昭君怨）
二・三〇　★經濟新聞（上海語）
五・〇〇　兒童教育（兒童故事等）
五・三〇　日語講座（初高級日語講座）
六・〇〇　報告新聞
六・三〇　日軍將士篇
七・〇〇　西樂（歡樂悲歌等）
七・三〇　日本僑民節目
八・〇〇　報告新聞
八・一五　大鼓
八・三〇　歌唱（五芳齋探情郎）
九・〇〇　報告新聞
九・二五　西樂（室內樂）
九・五〇　時事講述
一〇・〇五　演告節目

有★記號者係轉播大上海

全國大學教授昨日濟濟一堂
發表宣言闡述今後工作目標

（京訊）全國大學教授協會於二日上午十時假座中央黨部大禮堂舉行。

▽成立大會

計到汪主席代表樊仲雲、社會部丁部長代表彭年、教育部趙部長代表嚴恩柞、及全體會員王鍾麟、段屢平、譚書奎、張恩麟、楊正宇、卜愈、呂一峯、陸哲隱、蔡鼎成、施瑾、居錫君、金共武、蘇薩會、紀國宜、王佐桐、王霞生、宋徒恭、詹哲尊、陸華[illegible]、鐵、何嘉、楊瞱、陳端志、錢慰宗（遲尼代）葛鴻珠、沈玉光、朱鴻禧（施代）嚴恩柞、楊景斌、章學海、李純圭、劉存樸、王德言、張悰文、黎國昌、陳中行、吳詠懷、黃宇楨、尤乙照、（卜代）陳祿安、朱右白、施則敬、魏紀周、中、魏詩其、魏蕩洲、高雪汀、余根娓、龔祥、黃慶偉昌、傳彥長、王雨生、楊紀綠章、閔星熒等六十餘人、後、首由主席卜愈報告籌備經過情形後、

▽主席訓詞

汪主席代表樊仲雲致訓略謂：「大學教授為智識階級中之神經中樞、而非身分或資產階級所可比擬、當我國三代之時、以智能階級擔任統治者、此即為合乎理想之賢人政治、三代以降、智識階級與權能相分、智識階級、往往為權能階級支配、洎乎近代、民主政治、又選賢與能、力智識階級、併而為一、故今代智識日見抬頭、地位較之古昔、智識分子之基礎、教授為培養成「文質彬彬」之君子精神、」

▽丁部長詞

繼由社會部代表彭次長致詞、略謂、「社會運動與大學教授有密切關係、此次大學教授團結起來、組織大學教授協會、尤偏重於樹立中心思想的工作、對於將來社會運動、定有……

▽選舉理監事

……劉星晨・王霞生・張素民・王德言・黃慶中・譚書奎・張恩麟・陸錫君・陳中行・章學海・成宅西・劉存樸・張悰文・何嘉・陸善熾・楊景斌等廿一人、候補理事：蔡鼎成・龍沐勛・魏蕩洲・施瑾・吳熙悌・楊華・詹哲尊等七人、監事：段夏平・趙文濤・金共武・錢尉宗・楊鴻烈・傅彥長・楊偉昌・吳文蔚・傅濤粥・李公鐸・孫振人・唐有樑・紀國宜等十三人、候補監事：呂一峯・康泳棟・朱右白・屠哲隱・吳懷等五人、

▽電汪致敬

國民政府汪主席鈞鑒、璩瑞維翻漢座、致中和以位育、建首首而化行、大計百年、寅菁菁莪於時雨、公門三月、欣桃李之春風、虎觀資深、屬池商重、時興起、為國儲材、懋礎瑹磨之功、樹修齊治平之本、引瞻師表、彌切心儀、肅電致敬、伏祈鈞詧、全國大學教授協會成立大會叩、冬、

▽發表宣言

自中世紀時代大學制度建立以後、因為知識領域之擴展實驗精精的樹立、研究方法的進步、大學教育就迅速成長、儼然成為世界文明的指能、當然大學教授跟着大學的發達、在社會上也居於極重要的地位、

反觀我國大學的設立、還不過是數十年、究其實、或則習故蹈常、畢陳陳相仿、或則模仿剽竊、襲守法國情、或則扣盤捫燭、不合國情、總之過去的大學教育、還不能適合國情、制度的其失敗、這都不過言在、結所謂、成就在我國人事的問題多居……

在次、我國整個正處於更生時期中、現屆歷史的問題、國運的大降、全國民能否努力以為歐……如何造就人才、學校最高學府、大學就是知識份子的中心、教授是在建國過程中、其使命……

……銳意奮勵、努力於過去失敗的……益宜有鑒及此、大學教授的聯合、曾經服務於大學、教育界的同志、組織團體、從事於復興的大計、在最高當局領導之下、這也是本會發起唯一的、也是本會同人共同……

一個新文化運動、是必要的、新文化運動的內容固極繁複、但其本質必須適應此時此地的需要、不迷戀舊骸骨、也不盲從新思潮、有計劃的保存舊文化、也有計劃的吸收新文化、先謀中國本位文化的建設、更在文溝講通的前提下與友邦攜手協力、共同創造東亞本位的新文化、這種選擇整理溝通和發揚的工作、是本會同人所樂於負担的、

（二）樹立中心思想

政治建設必須基於心理建設、否則立脚不穩、立志不堅、任何主義任何制度、皆不足以振衰起敝、過去康梁維新與五四運動的失敗者以此、辛亥革命與國民革命的失敗者亦以此、因為沒有中心思想、便無中心信仰、沒有中心信仰、便無中心力量、一國政治而無中心力量、便足以亡國滅族而有餘、故此次和平運動、必須以心理建設為第一要着、大學教授是學術的重心、大學教授本身、必須從大學中做起、更須從大學教授本身做起、然後領導全國民衆、使能徹底明瞭國家的根源、徹底明瞭個人責任的重大、並且是立國的百年大計、堅定意志、奮鬥不懈、打開難局、步入康莊、至於建設方案與實施步驟、本會願集全國專家、共同計劃、這不僅是建國的基礎工作、

（三）改進生產技術

國家的盛衰、倚靠於經濟基礎的強弱、而經濟基礎的強弱又根據於生產技術的良窳、我國的貧窮、不是資源問題、而是技術問題、中國是一個農業國、農村的破產、就是國本的動搖、要挽救今日農村危險破產的厄運、必自改進農業生產技術始、其次則及於輕工業與重工業的發展、過去我國因為生產技術的落後、使泱泱大國、成為列強推銷剩餘商品的尾閭、良可痛心、最近有倡議中日經濟合作的、但合作決不是附庸、必須我們自己也有力量、而後在平等互惠的原則下、謀共存共榮、關於生產技術的改良和研究、日求精進、使我國經濟基礎日臻強固、國民富力日漸增加、這也是本會同人的中心工作、

（四）提倡科學方法

在今日的人類社會中科學方法是成功之鑰、是幸福之門、與東西各國相比、我國的科學水準、實在落後得可怕、今後實有迎頭趕上去的必要、在量的方面、須養成全民的科學精神、使生活合理化現代化、在質的方面更須造就若干傑出人才、於學術上有所發明和貢獻、以增進全社會的福利、并充實全民族生存競爭的力量、不過科學方法的提倡、決非空言所能倖致、也非皮毛的探求所能成功、必須在專科以上學校中培植基礎、廣育人才、尤貴大學教授自己以身作則、庶幾養成良好風氣、開中國學術界上一燦爛曙光、

上述四點、是本會各種工作的中心目標、也是本會同人所黽勉以赴的共同信念、同人不敏、敢作先驅、謹此宣言、

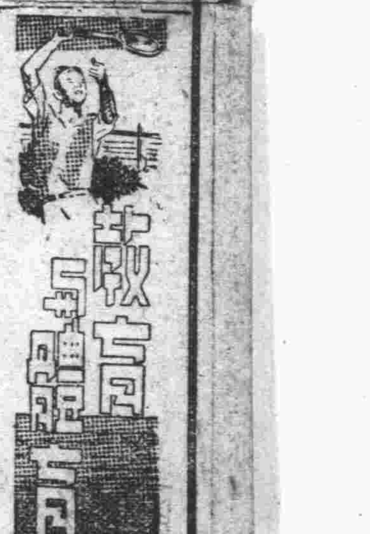

一美的祭典（描寫上屆世界運動會）

略釋體育的含義

張金鑑譯

（三）四　體育

體育——這種活動、對於健康的培植、日常生活上的趣味的態度、都有重要的貢獻、含有衛生、健康教育的範圍、健康事務、不但健康管理、教育、病理學上的課題、健康講述、康教學三部、作成缺欠及死亡的選擇重要原、不過可在論題的注重點上、加以指及因為、預定的問題、學校或大學中講示這個、然而就出了學科資料之外、了、所以增進有益的態度、養成負責建立社會的意識、念、都是在方法裏、自己生活的觀需要的、在現在健康教育極為特別注意到健康、且既然在任何的相當組織之中、那包含促進健康的機關、那末體育若在一般教育的觀點上看、並不必是以注意植健康為已足。體育對於培健康的重要貢獻、和那

種穀、伐樹、及其他職業性的活動、殆相類似、而與生物學、普通科學、生理學、家庭經濟、心理學、以及其他科目、絕不相同、但是在課程表上、與適當注意、及明切組織化、無論屬於體育的或屬於學工學、共最要之點、為樹立在該科中真實的最優能力、則居其次、其他附屬的能力、的運動的觀念、並且成人對於、或減輕體重、如排除或吸物效能——均有確切的健康關係——不必特別、放在面前。否則、人將失望、承認這種意見是病理的、而不合教育的。所以應用到體育上的近代思想、很可把以往的醫療的體育當是一種、復原的再建的觀念、與以掃清這種體育的目的、就是個人的發育或改進、可以分為四部來討論：㊀由於體育活動、個人

命上、有一種威力。準的人、再進一步、可以出其健康價值、在他的生發育、㊀一般神經肌肉系統的是管理基本技能的神經肌肉系統、——（A）休閒時活動的技能、我們能有幾類這技能、作活動、就會很好、除青年外、凡對活動一般不通者、自己都不都尋求這種活動。

㊁安全教育的技能、體育因為是教育的活動、所以對於幾種活動的教學、正與以關懷、就是教授他們關於移動物件自主的訓練、及某種基本動作、要如何管理、如何支配。還有許多技能、沒有特殊實利價值的。在性質上說、多屬於技藝方面、如舞蹈中的某種樣式、有些人從教育觀點上看、認為這些肌肉活動、不含有什麼意義。這也是很確當。有些教育者、並不說游泳技能並不需要、並不必希冀、假如雖在水中、維持浮游

的器官系統的發育。——要知道神經系統、是重要的器官之一。神經系統種族的發育、與心肌的發育、本性之呼吸官能的發育、腎臟容量的發育、一樣的重要。

但是有人說：就是不是器官系統的發育、——就是健康基礎呢？實在是牛是皮鞋的主要成分、然而牠還是其他同樣重要的功能、默默一個人的活力、要除去那起源於中遺傳的影響外、都這是確切無疑的器官的功能、所以保證一完滿的發育、能特別健壯、不力量個人力、活力、雖然這體育不是為及威康。但是為這些器官的最高水健發育的人、能獲得功能最高價準的、再進一步、可以出其健康價值……

……外的發展、可是超越了自己能力以主義的發展、這種極端實利對社會的觀點、不承認牠有人與社會的價值、對社會上價值。以滿意快愉及喜悅的有程度的、自然這些事情裏中的快愉、不同。精神工作滿足、比在爬行中的的用處。許有更多的團體性多人在語言文句的使用中、不能滿足、但是正因為有許有許多人、到沒有興趣去、所以又決、那當頭院在水中浮沈、解氣。這體更番呼出吸入的問題、度的這些事情裏、不但有程教育要關心到有人的差異、能的發展、不論是心智的技或體質的、以求造成能自己制的聰穎的個人。知識不必檢於學校課程、固不必辭費矣。（未完）

民衆圖書館二月份統計

南京市立民衆圖書館二月份閱覽人數總計四三八七人、男性佔百分之九六點三、職業分析、學界佔百分之五六、商界佔百分之三四點二、其餘各界佔百分之九點八、類別分析、圖書佔百分之一五、報紙佔百分之七八點六、公報雜誌佔百分之六點四、冊數總計為一一三二冊、總類佔百分之一點一、哲學一點七、宗教點六、社會科學五點九、語文學一點三、自然科學點七、應用技術六點一、藝術一點四、文學三九點六、史地五點九、雜誌二六點八、檢查舊報七點一、公報點二、

北京天津體育界定期舉行埠際賽

（北京一日中央社電）北京天津兩市體育當局、為謀促進感情之聯絡、技術之觀摩、每年度舉辦埠際交歡球類比賽、收效頗佳、刻兩地體協會、為慶祝新民會成立三週年紀念、特決定本年度埠際籃球比賽、於本月八日在北京市先農壇公共體育場盛大舉行、本市代表、將由體專師院兩校、遴選十六人出席、一切辦法雙方正積極磋商中、

考考隊試試看

徐裴民做隊長

（京訊）考試院體育會、籌組考考隊、以徐裴民為隊長、[illegible]

東華足球前途渺茫

（本報上海二日專電）西聯甲組足球聯賽、二日上午十時東華與北西童戰於逸園球場、此賽有關錦標前途、故觀衆頗見擁擠、雙方交綏後、因場地不乾、異常吃力、東華力抗北西童、因最近兩敗法商與西捕、氣焰萬丈、上半時北西童現危機、先佔上風、在最後十分時以一比零佔、下半時東華奮力進攻、始擊破鴨蛋、結果鍾一內對一握手成和局、按以東華屆甲組聯賽西捕隊並持第二八勝三負現僅餘三場比賽、尚將即位東華勁旅葡萄牙西童、兩隊特遭遇東華隊錦標希望、前途頗為渺茫、本日兩隊陣容如次、

△東華隊

何家統　梁樹棠　戴麟經
秦必高　黃克厚　李義臣　費春華
莊友仁　韓龍海　賈幼良

△北西童

史魯　格開　羅　丁格爾
仲尼　葛波　李列　奧　鐵伏尼
凱廉　利羅　菲斯　陶　柯克倫　七吉爾
勃林　萬

值得介紹

昨日中喜新聞影片頗有可觀、㊀美國籃球大賽、雙方運球之敏捷、監視之嚴密、投籃之準確、嘆為觀止、㊁冬季滑雪運動、夜晚舉行、每人執一火炬、洵大觀也、㊂「哼哈二將」雞毛球賽、得心應手、神乎其技、（按雞毛球係室內運動、亦變相之網球也、）（老際）

繼續贈送鷓鴣菜效驗報告書

本行上年贈送鷓鴣菜效驗報告書時經兩月已達四萬餘冊原定贈完截止但因該書字句通俗印刷精美內有五彩兒童故事十二幅識字圖案十六方足以引起兒童興趣輔助家庭教育尤為合宜前批贈書額定每戶一冊或因一家子女衆多或因一戶同居數家不免有向隅之憾自即日起為酬答愛好諸君盛意起見茲又運到一批特再繼續贈送惟是犧牲太鉅不得不稍示限制凡蒙本外埠函索或面取一律請惠郵票四分非為成本之計聊充運費所需諸希察諒為幸

行址中華路三五三號花市街口

小孩疳積　須服　宏興鷓鴣菜

小孩腸胃薄弱消化力不足又喜吃閒食故易生疳積而致面黃肌瘦肚子漲膨常時啼哭障碍發育

鷓鴣菜功能開胃消食清除腸臟積滯增長身體肌肉故治小孩疳積極為靈驗

總經理　朱啟記進出口行　南京中華路三五三號

全市藥房煙店均售

華成出品
准于五日非凡特映
陳燕燕　孫敏　主演　楊小仲導演
女鬼
半夜三更女殭尸出現
比聊齋離奇！壓倒夜半歌聲
時裝恐怖悲劇
中華大戲院

春光旖旎萬象爭妍 建議恢復遊覽專車

·敬·

又是春回大地的季節了，大自然界，也將爭妍鬪秀，預備着一幅瑰麗的圖畫，供人們欣賞，來洗滌塵囂和煩慮。

人們終日困住在愁城裏，偏居蝸處，爲生活沮憂，爲國事嘆氣，爲國際變亂發牢騷，也正需要得到一個調劑，要看看自然界綺麗的景色，消消心頭的鬱悶。

對於青年們（其實老年人又何嘗不如此）自然界更是一本偉大的充實的教科書，從這裏可以獲得各種各樣的知識，取之無盡，用之不竭，決非學校中實驗室裏簡陋的標本圖所可比擬。尤其在春天，氣候溫暖，花木怒茁，小動物們也非常活躍。眞是一個規模宏大的展覽會，怡情悅性，進德修業，是兼而有之了。

首都向稱名勝之區，山川壯麗，風光嫵媚。偉大雄渾者有之，輕盈纖豔者有之，樸茂者有之，高曠者有之，飄逸者有之，幽雅靜好者亦有之。而且因爲他又是六朝舊地，歷史故都，更容易引起人們懷古之情，廢興之慨！

不過首都有許多勝地，都是遠處城外，路途遙隔，輕易不容易去得。汽車嗎，當然不是小民們所可坐的，馬車，人力車，也有許多限制，在經濟上也極不合算。事變以前，每逢星期日，本京公共汽車，特開遊覽專車，以便利人們遊覽勝蹟，這確是便民的辦法。我竭誠的希望本京市政當局，來主辦這一件輕而易舉的事——恢復遊覽專車。

黃昏之淚

汪野綠

當冰冷的季節裏，流浪人的心凝凍了，想起過去那一種溫馨的好日子，凄清的，淚水就點點地滴到這破舊的七弦琴上了，

黃昏像一首凄豔的小詩，像一支冲淡的牧歌，那麼怪清晰的鐫在流浪人破碎的記憶裏，當每咀嚼到過去那一堆太好的日子了，流浪的人就深長的太息了，太息着過去那一片溫馨的夢，那夢裏的黃昏與南國的女主人……於是流浪人就凄苦的彈起了那破舊的七弦琴，從那不成曲的音律中吐出了多少的憂傷？在過去，流浪人也曾找尋到一個溫馨的幸福的，在那個時候當每個黃昏的誕生，在那金色的小橋上，流浪的人就肩着七弦琴，膀背上掛起了漂亮的南國女人，默默地慢渡在那美麗的夕照裏當走過了小橋，踄進了那淺綠的樹林的時候，流浪的人就取下了那肩上的七弦琴，用輕快的手指（伴着輕快的心）悠悠地在彈着那一疊叫人沉醉的好曲子，在那優美的音律中，那漂亮的南國的女人，也像忘記了創傷似的，用那兩片紅豔的小嘴唇，在組合着那一串清盈的歌曲，在那個時候，年青流浪人的眼前，是浮泛不出一絲憂鬱和哀傷的……

還是在一個黃昏的時候，還是在那金色的小橋上，但晚風卻像有意似的在柳條兒上嗚咽，在那橋頭枯黃了的柳條兒上，獃獃地兩個人倚在那橋欄旁，那漂亮的南國女人的眼珠子裏燃着了灰暗的光芒，流浪的人不再喜悅了，老是那麼呆呆地凝望着那遠遠的青山，當零落的茅屋上炊煙，沉重的暮靄下的時候，那漂亮的南國女人的影子，被黑暗掩埋了，孤獨的兀立在橋頭上，流浪的人像喪失了靈魂似的，對着那遙迢的蓬處在狂痛的呼喊了：

「瑪茜挪！再會吧！願你永遠飛落在我的夢裏！」

於是就有幾個溫情的氣候換成了冰冷季節的時候，流浪的人就像失落了魂魄似的，肩着低泣與太息，在那茫茫的人海裏苦痛的找尋着那漂亮的南國女人，幾年來，踏遍了茫茫的天涯路，望斷了迢遙的雲和樹，彈啞了那凄苦的招魂曲，但結果，那漂亮的南國女人的蹤跡，變成了一個謎散失在一個摸不着的角落裏……當每個黃昏的時候，重咀嚼起過去那一串溫麗的好日子，流浪的人凄冷的淚水，就點點地滴落到這破舊的七弦琴上了。

青春之哀歌

·林郎·

抽屜裏翻出了一面鏡，上面落了一層薄薄的灰，我遲疑了，照它嗎？我沒有這勇氣啦。

前些時，我被它苦惱了許多天，今天還要自尋苦惱嗎？不，我不照。

這一向我生活得怪滿足呀，我的白髮或許會少了幾根，縐紋也許會平復了一些，照一照吧。抱了信心，擦了鏡面的灰塵。

我膽小的對它望了，我的心冷了。我不覺的抖了。啪的一聲，鏡子落在地上，粉碎了，小貓的夢被驚醒，一溜烟跑出了房門。

我的青春就是這樣的消逝了嗎？白髮加了許多，容顏更覺憔悴了。

青春消逝了喲，自尋的苦惱，苦惱，好了，它碎了，它不會再來苦惱我。

生涯

慧聞

生涯端合禮空王。院冷樓寒永日長。煑鶴燒琴翻自得。飛雲墮月爲誰忙。春歸人去心難見。夢破詩成鬢欲蒼。緘札何由問錦瑟。一弦一柱幾迴腸。

縮影回光錄（三）

馬午

在這個畸形的社會里，總是產生畸形的事件，譬如有一種兒子，非但得到沒有感情的遺產，並且將他父親用下來的第九房十八歲小姆媽，他也承繼了。但是再回顧有一種爸爸，越俎代庖，非但盡了做爸爸的責任，並且侵佔了兒子的權利。前者家醜四溢，後者父子反目。

絕對

西神

宇宙之中無一文字不可作對偶，天地者，陰陽配合，自然易經爲之闡理，哲論書，而繁亂一篇，水火青燥，風虎雲龍，已陷妃儷白之端。故劉勰文心雕龍，阮元四六叢話序皆指極言對句之法。然此皆指文中之實字而言，若句中一涉虛字，或實字而作虛用者，則其對甚難。而甚且有必不能對者，謂之絕對。如普通所傳之「客上天然居，居然天上客」，上然居，粵中茶室也，茶室之人出上聯徵對，時以明能對者送茶一年，並以五百金爲賸。至今仍無妙對，雖有人以仙行地中，海海中地行仙爲對者，然此聯之妙處，全在居然二字對，虛字運用之得神，海中對居然，正復成何話說？又如五臺山上五層臺，臺臺臺臺臺，此聯若不加下五臺字，則雙塔寺前雙塔等，皆可作對，加此五字，直無法可以爲偶矣。最近平報有一聯曰：「南京重慶成都」，妙在下四字，實字虛用，而又皆爲地名。觀其所披露之對句，如東亞宣化大同等，句不甚工，而其意又不甚黏，且不自然，對句固以自然爲最要也。研究非絕對，鄙意本地風光，俯拾即是，似可對「東亞新建中國」。

南京重慶成都。

東亞和平，再造中國。

書此爲獻曝之頌，質之高明，以爲何如？

張之洞一語破的！

吳可讀尸諫是愚忠

清光緒初年，吏部主事吳可讀尸諫一事，鬧了個驚天動地。因爲同治宴駕而無後，太后立光緒的上諭說，承繼文宗顯皇帝（咸豐）爲嗣皇帝，俟生有皇子，即承繼大行皇帝（同治）爲嗣，而沒有說光緒的後任皇帝是否同治之統。於是吳老先生，一氣而弔死在薊州古廟裏，遺摺要求太后，再降明諭，將來的嗣皇帝，必須屬於同治。這在當時朝野，認爲事關重大，於是吳先生認爲眞正第一忠臣。但亦有一部分認爲他死得太不値的，只看後來光緒宴駕之後，太后選定嗣君，加一句兼祧兩君的話，輕輕的解決了。同治是西太后親生之子，母子縱不甚合，還有國家的體制所關，亦決不會衍成宋朝太祖太宗的故事。

當時奏上交大學士六部九卿翰詹科道大開會議，結果共同覆奏之摺，是「應無庸議」四字。名流翰林認爲語太模糊，各抒己見，單獨上摺。他人不過說皇統及清室內情歷史前例，惟張之洞一摺，以民間的倫理，與皇室的倫理比較異同，特爲透闢。他說：「人君子孫，凡言繼嗣，即承繼大統而言。人君以國爲體，諸侯不得祖天子，公廟不設於私家，苟不成統，何以嗣爲？三代人君，凡繼先君之統，即爲先君之後，雖無父子之名，而用父子之禮，皇上承繼穆宗之統矣！何以又別立後？不知父子之說，漢唐來久已不行。且皇上承繼文宗顯皇帝爲子，已有明文，文宗有子，則穆宗無子矣。豈有御宗十三年劬德溥四海之先帝，而不爲立後者？禮經嫡子不得後太宗，此爲臣庶言之，非爲天家言之也。古來擇取親屬入承大統，則本宗不敢私其嫡子，若後君爲先君立嗣，則嗣君亦不得私其嫡子，蓋嗣君與先君，固有君臣之分者也！」

君臣之分，大於父子，就不到兄弟。所以光緒雖是同治之弟，而登位的上諭，開宗明義，就說要行「三年之喪」，其泣血椎心，攀號莫及的哀痛話，便與孝子一樣。若在民家，無論何種職業，以弟繼兄，決不能等於父子，而帝室則不然，光緒就是同治的嗣皇帝，若當初只說選定某人爲嗣皇帝，不說承繼咸豐以及生有皇子云云，亦就沒有疑惑枝節，吳老先生亦不致於無端送命了。

由毗盧寺準備歡迎日本贈送觀音像：

說到棲霞觀音渡海的故事

針

日本名古屋市日比野寬氏曾有木雕觀音像一座，高度三丈三尺，爲著名佛教藝術品。氏與褚重行大使爲舊友，大使首次聘日時，氏即允贈送中國，此次大使赴日蒞任，與氏再度商妥，擇日起運。最近大使有親筆函到京，述及觀音像定三月四日起運，派輪特向該處一轉，先到上海，再運首都。首都已擇定毗盧寺爲觀音供養之所，寺後舊有藏經閣，現正鳩工將樓板折通，改爲觀音殿。惟藏經閣高度三丈九尺，而觀音像三丈三尺，再加四尺蓮座，已爲三丈七尺，上面空度，但餘二尺矣。本月廿五日以前，觀音到京，毗盧寺將舉行法會三天，當有一番盛況。聞其運費七千日金，均由日方担負云。

客有談棲霞觀音故事者，據云棲霞所供觀音，曾被人送赴日本，友邦仕女，供奉甚虔。某年大地震，凡赴觀音殿辟災者均無恙，由是香火更盛，觀音忽附一人言曰：「爾等災劫已免，余東遊已倦，欲回棲霞故山，爾等曷送我歸乎？」衆韙之。不久，即送還，現仍在棲霞山，此一段事，作爲軼聞可，作爲神話亦可！

廟上的夜

竹天

白日老了，夜的翅翼覆蓋在這六朝金粉的石頭城裏了，還豪華故都最繁榮的一角秦淮，此時已起了相當的騷動；廟上的歌女，舞孃，妓女們，及老爺們，公子哥兒們，太太們，大腹便便的屯積商人們，都一起活躍起來了！

爵士的音樂在空中飄蕩着，醉人的香氣和着女人的肉香，陣陣往人心肺中輸送着，舞場內，對對的情侶，隨着，擁抱着，瘋狂的跳動，緊緊的擁抱着，桃紅的，灼水蛇的頰，血紅的嘴唇，新月的眉兒，……

然而，這班强性女兒們，以及倚門賣笑的女子們，她們也是爲了需要生活，而掙扎，她們不但出賣了她們的肉體，供人玩弄，更出賣了她們的青春及靈魂，老爺們！橫豎有的是鈔，會的是剝削，操縱，團積，哥兒們！有的是老牛馬，供她們揮霍，太太們！有的是老烏龜，供她們倒貼小白臉！有孔雀兒有不同的心曲，和不同的服裝和面孔，和目標，更狂歡着，淫押着，翻弄着，在這夜裏，醜，隨着，啊！夜的翅膀下蒙着罪惡及自私，在恐怖中的，是神秘的！淺倒的了！幾何衆生懷抱着，顛落了！若干有爲的人們不知，也不知破壞了多少貞操，也殺了多少革命的志士，石頭城裏的夜！看朝陽已升上了廟上！

×　×　×

咸御臧印譜序

咸御臧治印

石刻志於漢簪藝文，盛於秦漢，而衰於唐宋。趙孟頫出，力爲提倡，於是刻印一藝，乃于文史之林。明清二代，名家輩出，研朱弄石，兀兀窮年，治印之術，遂成爲專門之學。咸君御臧，好學篤行，負笈來京師，課餘之暇，致力於刻印，輒就商於予。予文質無底，對於古印之制度，篆體之變化，茫然無所知，胡足以言此。雖兒時持刀石，學雕蟲，若有夙好，顧年來遭逢離亂，山巔水涯，風餐露宿，飄零靡定，鬢絲且漸斑矣，目力腕力，兩俱衰疲，更胡足以言此。咸君年力方盛，苦心追摹，苟能進而鑽研古籀秦篆，蒼勁秀麗，兼而有之，刀法之蹊徑，明印錄之變遷，美於前也。茲集其所作，彙爲一冊，索序於予，予何敢以不文辭。他時咸君藝日益精，名日益成，而予年日益衰，技日益拙。時乎不再，望塵莫及，徒令我艷羨感歎耳。

辛巳元夜宋泳蓀序於淸涼山麓

綠林豪傑

金冶

中國舊小說之談武俠，而最大衆化者，莫過於施，彭兩案，所載事蹟，雖是附會，或偽造者，然而所誌之出奇人物，大都均實有其人，不過張大其辭之描寫，在所不免，近據河北省通縣朋友所說，該地附近，有數處遺址，亦可證鴻爪之一斑，爰誌於後，以供參閱：

黃天霸　通縣城內鼓樓前，精舖有一家慶和昇錢舖，開張已經數百年，舖中尙存有康熙年間舊式武器，在某一本暫草簿上，掛有一筆未付清的款項，寫的是「黃天霸欠錢二百吊」，原來這位黃爺曾在那舖中，採辦過軍裝武器，事後剿匪事忙，一直忘到如今，還沒有付清此款。

武文華　誰都知道這是楊小樓生前的拿手好戲，簡直可說是他的替身一般。這位武爺的武藝高强，要在現時稱得起一位國術大家了，他是河北省三河縣城外武窩人，現在還有他的許多後代，仍在那裏，他當初是爲非作歹，是個土豪劣紳，結果腦袋搬了家，但是他的後人，到前清時，是文質彬彬的，在前清時，很有不少位中過文舉人者。

李七侯　白馬李七侯，他是一位有名望的俠義英雄，家住在三河縣城外，大道李辛莊，現在他的後代，還是人丁興旺。

李八侯　他和白馬李七侯，是同胞手足，可惜難兄不難弟，他是一個地棍闖禍胚，他哥哥常受其連累，他跑到通縣闖窮禍的地方，叫蓮仁寺，是很有名的一座寺院，現在通縣該寺尙在。

左青龍　也是一個惡霸，他是三河縣城外，夏墊鎮人氏，現在該鎮仍有一家客棧，叫左家老店，旅客們凡住過該店者，出入遠近三十里內，無敢刼奪之者，只要是左家老店的車輛牲口，隨便遺留在道上，無敢碰動者，雖無人看守，也決不至於遺失，可是左右的後人，到頗多知文達理者。

亂雲罩夢（七四）

喬琪

在香港的朋友又不少，這一種軟性的生活，使命正鵠更延長了歸期。

命正鵠也很愛阿翠，並不是他不念着上海一個凄涼況味的人，他想我雖然已經離了上海一月又幾天，五百塊是用不完的，橫豎我一辦完公事就回去，何必把遊玩的工夫騰出來寫信。

在香港一時招不到工程師，這演變是使人意想不到的，命正鵠因爲報告上峯，上峯的回電，却說現在的經濟重要性上要遷到香港，香港的地位比了上海重，所以上海辦事處要遷到香港，招請工程師的事，也就很便利了。

命正鵠本來覺得香港這個地方，使人有些離不開，但是因爲接洽的工程師天天正在談判，簡直一步也跑不開，他想，還有什麼要緊呢，僅可以託上海辦事處的一個祕書，叫他趕快結束，這不就完了嗎？他便拍電報給那個留守上海的祕書，把一應公文案件，叫他帶到了香港，但是阿翠呢？我是不會再回到上海去了，但是阿翠怎麼辦呢？叫她到香港來，便不能把房子退租，留個人在上海只好叫她趕快，一封信，附帶匯了五百塊錢，叫她趕快把房子退租，買船票到香港來。

阿翠接到了信，可憐她不識得字，婦子時常請汽車夫周生寫信，周生當然是識字的，她想起老一，便叫周生瞧。更可憐是阿翠對於外邊的事情，一竅也不通，家裏又沒有人可以辦，除了周生，沒有第二個人，所以一切事情，她只好請教周生。當然到銀行裏去取匯款，也是周生的責任了。

那天阿翠把匯票交給周生之後，自己盤算把房子退租，一個人甚麼事都不大明瞭，怎樣到香港去呢？還是把周生帶了去，一來路上可以招呼，二來家裏也用得着。

正鵠平時，時常說她很老實的，阿翠還只有一個動機，周生却做毛遂自薦了，對阿翠說：「太太，少爺要搬到香港去，我跟了少爺已經幾年，一向承少爺太太待我好，請太太帶我一起去吧！」

阿翠想，他既然自己願意去，那是好極了，當下便答應了。

周生很是興奮，馬上替太太辦理向大房東退租的事情，一方面去打聽香港的船期，整整的半天在外邊跑，阿翠心裏很安定，覺得這個汽車夫倒還能幹。

艾家村（七七）

林鳳著

艾媽媽起來之後又是茶，又是點心，一回又吃飯，傅奶奶完全是主人招待客的樣子，把個艾媽媽弄得太不好意思了，背地裏就同月珠商量以後該這樣辦。但是，月珠並沒說什麼。

這兩三天之內，來看傅奶奶的人的確不少，除布店的于老闆之外，還有什麼衙門裏的張師爺，黃師爺。這些人來了，傅奶奶都替月珠母女介紹過，並且還說她們母女是可憐的人，希望大家幫助。這更使得艾媽媽感激得五體投地，而月珠却不很高興。

張師爺是個五十來歲的人，瘦得祇剩一把骨頭，一頂瓜皮小帽，上面全是油，嘴上黃黃的幾根鬍子，兩隻眼睛倒挺圓，極深的近視眼，戴一副橢圓形的眼鏡，肥大的袍子，肥大的馬褂，更襯得臉上瘦成了一個三角形，下面是布襪子，雙樑鞋，彎着腰，駝着背，却是很能說話，有時把人逗得哄堂大笑，他自己反而把臉繃得挺結實。每逢說幾句話，必定咳嗽一陣，然後吐一口黃色的濃痰，傅奶奶對他，很恭維，據說是在衙門裏很有勢力的。人聽着怪噁心的。

黃師爺就不同了，一長方臉，留着平頭，穿着皮鞋，挺起了腰板，瞧着像很有精神，可是老那麼呵欠連天，時常想弄個一口兩口，逢人就說是沒有癮。他喜歡賭，到那裏總得摸摸牌，否則便不高興，不過，牌品並不高明，輸一點錢就又吵又鬧，彷彿要把桌子推翻的神氣，但平常却很好。他同張師爺是同事，但對於張師爺，時常表示出恭敬的樣子來，口口聲聲的叫他「彬老」，動不動又稱他「老前輩」。

張師爺很同月珠扳談了一會，問她艾家村的情形，怎麼發水，怎麼逃出來的，以前的家境如何，說完，還不住的點頭歎息。這個人倒給了月珠一個好印象，她覺得這個老頭兒生得雖然討人嫌，但是說話還有點意思，便湊着請他查查父親的下落，張師爺一口答應。

橘苑

陸承鑄編

第二〇一局　黑夜衝營

紅先勝

炮五平四　炮三平六　士四退五　炮六平五　帥五平四

炮五平四　士五進四　炮四平六　炮四進三　兵七平六

士四退五（勝）

昨刊「奇峯怪士」着法　着法明日披露

首都第一 花色大王 凱利公司 綢緞呢絨服裝 春季新貨 公開陳列 綢緞布匹 繡花邊 多種欵式 地址復興路中央商場內

新街口地址 中央大舞台 淮海路十五號 電話二三〇八七 中央商場後面 紀鴻春 袁筱樓 南雲雪 新雲秋 今天日戲 全班合演 全本諸葛亮招親 今天夜戲 嫦娥奔月 金雁橋 樊江關 生死恨 大安天會

國際劇場 新街口北段 超特貢獻 桃花庵 談瑛 韓蘭根 陸露明 孫敏 黃耐霜 顧也魯 主演 通俗民間故事 即 熱戀悲壯鉅片 申貴生情死尼姑庵 玉蜻蜓 庵堂產子狀元及第

中華大戲院 夫子廟 今天獻映 重拍有聲 全部一氣映完 啼笑姻緣 李麗華 梅熹 主演 哀艷傑作！形容無法 精彩 藝華鉅製 下期奇片 陳燕燕主演 女鬼 比齊離奇 聊 生面別開 趣味第一

中華劇場 實行中日提攜 介紹友邦文化 今天公映東寶兩大鉅片 現代時裝家庭愛情鉅片 爲妻之道 △妻應負之責任 △本片盡量闡明 △欲做賢妻良母 △請來參觀效學 時裝滑稽鉅片 幸運兒 加映最新世界新聞珍片 七日起特映大貢獻 第十一屆奧林匹克世運會實地攝製鉅片 美之祭典 △女性健美之大展覽會 △較民族祭典更偉大精彩！ 譯有詳細中文字幕及說明書

浙紹 六華春菜酒館 地址 貢院東街 電話二二一七四七號

太平洋酒菜館 津川名菜 各種筵席 隨意便酌 女子招待 房間清潔 坐位寬暢 空氣流通 如蒙惠顧 特別歡迎 夫子廟貢院東街 電話二七一八四

金山公司 零躉批售 日商鎮江麵粉廠 金山牌各種麵粉 南京營業處 建康路二六一號 郵政局對門針巷口

河村軍刀軍需部 日軍指定 國民政府參謀本部指定 軍刀、文官用刀、軍用布篷、青年團用具、水筒、飯盒、木槍、劍道防具、土木工具、警官用刀、專賣中、證章、一式大量批發 地址東海路十一號 電話二三九二號

四明眼鏡公司 自設工廠 精製各種養目鏡片 新穎鏡架 零售批發一律 歡迎外埠函購 每付另加寄費四角 地址：太平路太平巷口

宏仁診所 醫學士陳廷璋 主治 內科 小兒科 外科 皮膚花柳科 新法戒煙 地址 建康路郵局東首

張棠 性病療養院 病房清潔 療養適宜 醫法新穎 取費低廉 院址瞻園路六十四號

眼科專門 李眼科醫院 眼科醫師 李培 院址 中華路內橋（青年會對面） 電話 二二四七〇號

中華醫院 南京北門橋同仁街六〇 最新科學戒煙 四天斷癮 七天出院 絕無痛苦 永不反癮 內科 產科 花柳科 眼科 外科 婦科 詳細章程備索

豐價收買 鑽石珠寶翡翠 永寶齋珠寶店 中央商場

合作週刊

中國合作學會主編　朱樸題

第四十三號 中國合作學會編

釋我國合作社法上關於合作社之定義

——潘鼎元——

合作社究竟是什麼？我國合作社法開宗明義第一條便是這樣規定：「本法所稱之合作社，謂依平等原則，在互助組織之基礎上，以共同經營方法，謀社員經濟之利益，與生活之改善，而其社員人數及資本額，均可變動之團體。」在未解釋合作社定義之前，我們得先來分析合作兩字的淵源，在英法文中是Co-Operation這個字，嚴格譯之，不能譯作合作兩字，因爲合作兩字太粗俗了，有中立性的字義，合作兩字，不一定是好的合作，并含有壞的合作，故此兩字，乃普通之用語，非專門科學之熟語，Co-Operation字義，乃有此高尚的思想，及良好的結果之目的相同之行動，最初薛仙舟先生譯爲協作，後因此協作兩字字義太深，一般人不易了解，乃採用合作兩字。但後來合作兩字，移用甚多，反將原意混亂，故合作社法亦有專條禁止一般商店，採用合作兩字。合作二字既明，茲將何謂合作社的意義，解釋如左：

合作社法所謂平等原則，即同法第四十七條之規定，合作社社員開大會時，每一社員，祇有一表決權和一投票權，資本主義之公司組織則不然，資本表決權，選舉權，及利益分配，完全以資本多寡爲標準，準此以觀，則宇宙的主宰完全是金錢，非但不平等而且不人道，人做金錢的奴隸。十九世紀，乃社會主義者有鑒及此，乃努力提倡合作運動以打破此不平等不人道之組織，其最先努力提倡者爲羅勃渦文，採用新的組織，即合作社。開會時不論資本多寡，每社員一票，準此以觀，宇宙的主宰乃是人，不是金錢。合作利益之分配，在第二十一條中，已有規定，以社員交易額之多寡爲標準，不以股份多寡爲標準的意思，所以要規定交易額的意思，是因爲加入合作社者，不一定都是眞正信仰合作者，故雖是加入爲社員，而尚不與合作社發生關係，換言之，就是不一定在合作社買東西做交易，所以用交易額爲標準，則可見其社員對社的關係如何，信仰若何，「交易額」之應有注意，就是在消費合作社，均一見而知；可是在生產合作社中，交易額應有解釋之必要，本來在工資制度下工資生活者，工資之高低，乃視出品之多寡而定，故生產合作社之交易額，即社員每日生產數量之多寡，而定盈餘之大小。例如皮鞋生產合作社，甲工人因做兩雙，乙工人因做一雙，則此兩人之生產額不等，盈餘的分配，即以生產額的多寡而定，在生產合作社言，生產額即交易額。所謂互助組織上，普通在資本主義組織下之商店，其組織非互助，在合作社則不然。合作社社員入社很容易，普通商店或公司發達後，股票不易得，即或能得，非漲價不可。至於合作社，則無論何時，均可有加入的可能，故非合作法國季特教授說：就像有人上樓梯去，自己發了財，不要他人上來。合作社的組織，乃像上樓的人，一手牽他人跟着上去，一手再牽他人上來，源源不絕，人人均有參加的機會。所謂共同經營，我們先反過來看，有什麼害處？不共同經營，資本主義統制一切，使他人無法加入經營，大企業家，大多數在那裏指揮一切，旁人無法能加入經營，消費者更不能參加經營，結果，生產由中間商人在那裏操縱一切，生產者和消費者不能適合，其與經營的人往往生產者消費者均背道而馳，流弊極大，生出許多危險。可是合作社則不然，消費者亦可參加經營，是生產與消費，均爲一體，共同經營，共同消費，減少許多危險和隔閡。故每一社員均與社發生密切的關係。

所謂經濟利益，即合作社之目的，在謀社員之經濟利益。合作社非慈善機關，只專施予，不能收回，也不是養成社員靠救濟來吃飯的習慣，故亦非純道德的機關，乃是謀社員經濟上之利益，英人所謂Business是。所謂生活之改善，即合作社之目的在求經濟自主與完整，所謂自主完整，便是不受人家支配和剝削的意思。原來人類最高的要求，便是生活，所謂生活，第一便是要生活，第二便是要優美的生活，這種優美的生活，是不合理的，是不合於經濟的，人類中有最少數享受快樂的生活，多數却過最痛苦的生活，這種雙料的不平等現象，在人類歷史中竟延長了很多的時候，這種雙料的特點，就是資本主義的特點，資本主義到了極點，便發生了兩種反應的東西，一種是溫和的社會主義，一種是過激的社會主義，合作主義是由溫和的社會主義轉變而成，它是用和平手段，互助平等，共同經營的原則，謀大衆利益爲目的，它是無國界限制，無階級無宗教限制，凡屬人類都得本人人爲我，我爲人人的原則，謀共同的利益！所以合作主義的思想是比任何社會主義來得安善和優良，既不陷於空想，又不流於過激，其辦法對世界任何國國情，無不適合。末了，所謂合作社社員人數及資本額均可變動者，即合作社的組織與普通商店的分野，就是普通商店不易加入，祇允許少數人在那裏壟斷一切的利益，他人不能染指，合作社的組織祇須你信仰他，願意加入，隨時都可以加入，自然，社員一加入，資本額當有變動。普通商店不許人家加入資本額當然沒有變動。

錢會

錢會爲中國原有信用合作之一種，爲民間互相融通經濟之最簡易辦法。凡人遇有急需，倘屬用途正當，可自爲會首，邀集至親好友相知有素之人，共集一錢會。按期按數集款舉會，以應會員之需要。會首之權利爲得用第一期會款。第二期起，各會員方可輪流「得會」。即可得相當款項以資週轉。不須抵押，不求保證，先得會者，整借零還，後得會者，零存整取，至爲便利。現在流行民間之錢會，有標會，搖會，攤會各種。標會利重而危險性大。但一般本輕利厚之商人，仍願集此會，以其較借印子錢爲便利。攤會期長利微缺乏彈性，舉行者甚少，普通流行者爲搖會。其利率，期限，「得會」方法均尙適宜。爲今日平民間信用借貸之唯一優良方法。故一般經濟力較爲薄弱，而人格無差者，每遇婚喪大事之所需，與置產立業之所缺，往往憑一己之信用，與親朋之實助舉錢會以完成之。即平日稍有餘資之婦孺，亦多喜「上會以儲蓄」。雖錢會之組織不若信用合作之完善，而欠缺經濟上之條件，與法律上之手續。然而其深入民間之程度，與實際之效用，實不亞于信用合作。倘能就其缺點，加以改善，並發揚而光大之，誠中國固有之良好合作制度也。（倪啓祥）

合作講座

消費合作社的經營

第五講　消費合作社的資本

消費合作社要資本。表面上看起來，似乎有點矛盾，其實絕對不然。在現階段經濟會社上，發生的罪惡，是由於資本集中所致，並不是由於資本本身而發生的。而改革社會者，所提倡的，是打倒資本的集中或資本主義，而不是打倒資本。資本是生產上必要的工具，土地勞力資本三者，缺一不可。所以消費合作社的設立，社員以外，資本無論何種進行，非得要資本不可。至少要集合少數資本，方能開始進行。茲分資本組織，資本報酬，資本用途三項，述之於下：

一、資本組織

消費合作社資本組織的來源，普通可以分做三類：一、社員入社時所納的股本，這是最普遍的辦法；二、紅利儲存起來變成股本或資本，這也是輔助第一類的辦法，在英國非常盛行；三、社中發行債券的借款，瑞士盛行。每一個社員入社時應當納股本及入社金，在英國有一鎊的，四十五鎊的；法國法律，規定爲「二十五法郎，爲數都不大。我國合作社法第十五條第三項規定「社股金額每股至少國幣二元，至多不得過二十元」並依一般規定在同一社內，社股金額必須一律，且每人至少一股至多不得超過社股總額百分之二十。繳付股本的手續，是可以分期繳納，或者是第一期繳納三份之一，以後每月繳納多少，一年繳完；或者是分做四季，按季繳納。社員繳納第一次社股後，便算是正式社員。資本積合起來爲數甚小，因爲消費合作社的性質，不過發售日用物品，都是天天一進一出的，只要有小小資本，即可週轉自如，毫無阻礙。所以每一個社員，無繳納大股款的必要。至於說是消費增多，需要大量資本，則首先必須社員增多，消費才能增多，而社員增多，股本也連帶的增加。社中的買賣及資本的大小，都是以社員爲轉移。社員多，資本多，消費也增加，買賣也擴大；社員少，消費當然也小，資本上也不必要得多。所以每一個社員祇須納少量股本即够，固毋須乎大量資本，這也是消費合作社在一般合作社中比較特色的地方。

但在歐西各國，消費合作社也有不要開辦資本，社員毋須繳納股本，合作社方面可以用記帳法向批發處買貨，而用現金賣於社員。本來除社中用具及開辦費外，不要資本，也可以開張。如培爾合作社Bale Society（在瑞士爲歐洲最大消費合作社之一，社員三萬七千人，每年交易一千○八十萬鎊，）起創時，就沒有資本，僅每社員繳納二先令六便士的入社費。其實從理論及實際上說，消合作社本可以無需股本，就有入社費便可。其理由有三：一，合作運動的精神是反對資本家，故斷不可再使資本在社內佔勢力；二，有資本，可以發生社員出社時之紛擾；三，剩餘資本無相當的用法。不過消費合作社雖可以不要股本，但各國制度還是採用股本的居多數，如上面述，至於上述第二類用紅利儲蓄起來的來源，也佔極重要的地位，爲數極多，僅第三類社員中發行債券的借款，除瑞士盛行外，其他各國比較的少數。

合作教育的重要性

殷木鳳

合作事業能够救濟戰後中國的農村經濟，使之不致趨向崩潰之途，另一方面可以改善人民生活以求國家經濟建設的成功，這種理論能够實踐做到，僅是時間上的問題，但是能否達到目的，圓滿的目的，那是需要看我們參加者所發揮出來的集團力量程度的強弱而定。不過，所認爲困難的就是這個集團力量，假使集團力量發揮的程度，依然不够充份完全，那麼，合作事業也沒有成功，對於國家的經濟建設也沒有進的效力可言，離開復興農村經濟的理想仍舊很遠。怎樣才能使「集團力量」充分發揮呢？就需要健全的合作教育來做它的基礎。因爲合作教育的優點能够促使每一個人民確切認識合作事業究竟對於國家與個人有着怎樣的利害關係，尤其是在智識落後的中國，要樹立健全的合作基礎，合作教育的重要眞是不可言喻。我們展視戰前合作事業所以缺乏成就的原因，就在乎不能利用「合作教育」來推進合作事業。事實告訴我們從前的一般土豪劣紳往往爲了個人利益打算，不惜歪曲宣傳，欺騙農民，暗中阻撓合作事業的發展。而一般農民也曲解了合作社的意義，他們無非想獲得一些經濟上的幫助而已。至於什麼叫合作？怎樣才能合作了非但不懂，縱使懂了以後也不會去實踐的，占他們是抱着個人的利益，忘却了「人人爲我，我爲人人」的合作眞意義。過去的殷鑑是資我們警惕自勵。所以現在合作教育的樹立固然重要，但剷除一般的個人主義也是刻不容緩的工作。我們應該：第一，用感化方式使土豪劣紳認識合作的「利害」關係，在某種場合上看，土豪劣紳的勢力比了政治力量更尖銳化，那是毋庸諱言的事實，所以對付他們祇有用感化方式使他們覺悟，樹立合作教育的良好基礎。第二，用宣傳方式使農民大衆認識合作的「利害」，如果土豪劣紳不至從中阻撓，拋棄他的個人利己主義，那麼，這種宣傳的力量一定有驚人的成績，他們會用過去對於合作社的信仰心來築成現在良好的合作教育基礎的。第三，用經濟幫助的口號來輔助合作的推進。我們知道一般的農民對於從前的合作社已有深刻的觀念，他們既然把合作社看做是經濟上幫助的機關，我們正不妨抓住這一點，多做些實在的經濟的援助工作，使他們信賴合作，不動搖信念，在農民羣中樹立最穩固以「合作教育」，這是最切實的緊要任務。總之，要使合作事業光大成功，就不能忘記樹立合作教育的基本工作，如果能够完成「合作教育」的良好基礎，那麼，要發揮集團力量，進一步以求合作事業的成功，也不會發生困難，將來的經濟建設，就建築在良好的合作教育上面。願每一個同志們，努力推行合作教育！

合作諮詢

消費合作社的貨物可否賣給非社員

——答劉鳳萍君來函——

鳳萍先生：來函已悉，關於消費合作社貨物可否賣給非社員一問題，謹答如下：查羅虛戴爾公平先鋒社的原則，消費合作社的貨物，可以賣給非社員，不過待遇上與社員不同。其待遇上的辦法有幾種：㈠社員與非社員之購買者，均得分紅，不過社員分得較少，僅給四分之一，或他種比例；㈡亦有非社員與社員分同一比例之「購買者紅利」，不過所應得者，不給而移作教育或其他公共有益之事業。這是羅虛戴爾合作社規定的辦法。至從實際上說，消費合作社銷售公開一面可以鼓勵人民加入合作社，同時可以因非社員的購買，增加資本的流通。我國合作事業正在倡導時期，消費合作社貨物賣給非社員，當並無不可。（鼎元）

代郵

郭振乾，柳志強，趙旭東，吳克和，周明仁，張子明，王素英，陸世珍，李雲淑，王振流，莫英白，賈伯儒，彭文中，殷雲聲，諸讀者諸君鑒：入會表已收到，承加入本會，無任歡迎，容後提請理事會通過後，再行通知辦理入會手續。◇中國合作學會啓◇

◇咸堯化先生鑒：請示知通信處，以便將稿酬郵奉。

徵稿

1. 本刊竭誠歡迎下列稿件：㈠合作問題之研究；㈡各地合作通信；㈢合作故事；㈣其他。
2. 來稿請勿兩面寫。
3. 來稿一經刊載酌致每千字二元至五元之薄酬。
4. 二千字以上之長篇恕不歡迎。
5. 來稿本刊有修改之權，不願者請先聲明。
6. 來稿一經登載，版權歸本刊所有，不得在他處發表。
7. 來稿請寄丁家橋湖南路十八號中國合作學會宣傳部。
8. 來稿不論登載與否，概不退還，亦不作覆，但附郵票聲明者不在此限。

百物飛漲度日如年 敬盼各地吸烟吸毒同胞勿再因循自誤土貴似金，快下決心，戒除烟癮，好幹正經

鮑正療養院 南京戒烟醫院

設備高尙 取費低廉 服務社會 實事求是

爲同胞解除痛苦，可稱首都獨一

管理嚴格◉負責斷癮

鮑正療院專供各界療養疾病而設

凡我同胞倘其二三等在優待期中

施診 上午九時至十二時 下午二時至五時 門診號金六角 星期停診 戒煙照常

院長鮑正 主任于東明 院址石鼓路三五號洋房 電話二二四九二號

南京總經理 中華路金沙井七號 合興華洋雜貨號西藥部及各大藥房均售 鎮江特約經銷 鎮江西門大街 大中西藥房

浦鎮合泰行經理人胡佩玉 馬凌雲啓事

茲因本行於三十年新正月全體股東會議一致議決不願繼續營業是以登報往來欠款概歸經理人負責清理所有各股東持有本行股單來本行照面結取股款在此清理時期後當通知各股東股單以作廢紙無效特此登報聲明如上希各公鑒 浦鎮東門合泰行總經理胡佩玉 馬凌雲同啓

中華民國三十年三月一日

普益煤鑛股份有限公司緊要啓事

啓者查本公司在安徽宿縣所屬濉溪鎮烈山煤鑛前經呈准國民政府實業部探字第一千二百六十五號採字第一千一百六十三號執照開採於民國二十五年間因事變停頓現在本公司已將煤鑛名爲烈山煤鑛公司營業並由各股東往返磋商等因特此登報聲明以昭大信（下略）

普益煤鑛股份有限公司股東全權代表 啓

三十年二月 日

財政部鹽務管理局南京鹽務辦事處通告

爲通告事案據義泰鹽店代爲按照定價售賣仰我本京市居民人等自即日起（上午十時起下午三時止）前往各該鹽店價賣幸勿爭前恐後紊亂秩序致干未便切切特此通告

中華民國三十年三月 日

首都警察廳佈告 總三字第五五五五號

案查本廳警士教練所第十九期學警業經招考第二十二期學警現將續行招考凡有志願投考者仰即依照後列簡章逕往該所報名聽候考驗此佈

附首都警察廳警士教練所招考學警簡章

司法行政部法官訓練所錄取書記官班學員通告 監獄官班學員

㈠書記官班學員正取三十名 汪漢興 周如屏 李維雄 齊英煌 唐仲甯 ……

㈡監獄官班學員正取三十名

本所定於三月十日開學以上兩班正取學員限於三月四日至六日來所報到

中央陸軍軍士教導團招考軍士通告

本團奉軍事委員會命令招考軍士及下士詳細簡章業經本團安慶旅館兩處設立招考處張貼佈告此通告

中日文化協會出版

譯叢

雜誌的精華 翻譯的總匯

創刊號目錄

總售處 南京中央日報經售處 分售處 上海中華日報及各大書店